

Citta' Metropolitana di Milano

VERBALE DI DELIBERAZIONE DI GIUNTA COMUNALE

N° 239 del 30 Settembre 2024

ALLEGATI: n° 2

ORIGINALE

OGGETTO: LINEE DI INDIRIZZO PER LA PREVENZIONE DEL GIOCO D'AZZARDO PATOLOGICO _ DETERMINAZIONE DELLA DISTANZA DAI LUOGHI SENSIBILI PER LA NUOVA COLLOCAZIONE DI APPARECCHI PER IL GIOCO D'AZZARDO LECITO (AI SENSI DELL'ART. 5, COMMA 1 DELLA L.R. 21/10/2013, N. 8)

Il trenta del mese di Settembre dell'anno duemilaventiquattro , alle ore 09:30 e seguenti presso questa sede comunale, convocati nei modi e termini di legge, i signori Assessori Comunali, si sono riuniti per deliberare sulle proposte di deliberazione iscritte all'Ordine del Giorno.

Assume la Presidenza il VICE SINDACO PAOLA LORENA COLOMBO assistito dal SEGRETARIO GENERALE.
FRANCESCA SARAGÒ.

Dei Signori componenti della Giunta comunale di questo Comune risultano rispettivamente presenti e assenti:

Cognome e Nome	Referenza	Presente	Assente
RESELLI DANIELE	ASSESSORE	X	
CARENZI GIORGIA	ASSESSORE	X	
ERBA MARCO	ASSESSORE	X	
COLOMBO PAOLA LORENA	VICE SINDACO	X	
COMITO DEBORA	ASSESSORE	X	
GALBIATI ALESSANDRO	ASSESSORE	X	
LEITE ISABELLE	ASSESSORE	X	
		7	0

Il Presidente, accertato il numero legale per poter deliberare validamente, invita la Giunta comunale ad assumere le proprie determinazioni sulla proposta di deliberazione indicata in oggetto.



Atto di Giunta Comunale n° 239 del 30-09-2024

LA GIUNTA COMUNALE

Su proposta degli Assessori Alessandro Galbiati e Debora Comito,

Vista la proposta di deliberazione in allegato e ritenuto la stessa meritevole di approvazione;

Visto l'allegato parere favorevole espresso sulla presente deliberazione, ai sensi dell'art.49 del Decreto Legislativo n.267/2000

Con voti favorevoli	7
Contrari	0
Astenuti	0
Espressi in forma palese	

DELIBERA

Di approvare la proposta di deliberazione in oggetto allegata;

Successivamente,

LA GIUNTA COMUNALE

Stante l'urgenza, per le motivazioni indicate nella proposta;

Con voti favorevoli	7
Contrari	0
Astenuti	0
Espressi in forma palese	

DELIBERA

di dichiarare la presente deliberazione immediatamente eseguibile ai sensi dell'art. 134, comma 4, del D.Lgs. 18 agosto 2000, n. 267.



PROPOSTA DI DELIBERAZIONE
DELLA GIUNTA COMUNALE

Oggetto: **LINEE DI INDIRIZZO PER LA PREVENZIONE DEL GIOCO D'AZZARDO PATOLOGICO DETERMINAZIONE DELLA DISTANZA DAI LUOGHI SENSIBILI PER LA NUOVA COLLOCAZIONE DI APPARECCHI PER IL GIOCO D'AZZARDO LECITO (AI SENSI DELL'ART. 5, COMMA 1 DELLA L.R. 21/10/2013, N. 8)**

LA GIUNTA COMUNALE

Su proposta degli Assessori Alessandro Galbiati e Debora Comito,

Vista la Legge Regionale 21 ottobre 2013, n. 8 "Norme per la prevenzione e il trattamento del gioco d'azzardo patologico", come integrata dalla L.R. 6 maggio 2015, n. 11;

Vista la deliberazione della Giunta Regionale 24 gennaio 2014, n. X/1274 "Determinazione della distanza dai luoghi sensibili per la nuova collocazione di apparecchi per il gioco d'azzardo lecito (ai sensi dell'art. 5, comma 1 della L.R. 21/10/2013, n. 8) e le relative FAQ finalizzate ad orientare gli operatori;

Preso atto della numerosa giurisprudenza relativa l'argomento in oggetto e preso atto inoltre della recente entrata in vigore del Dlgs del 25 marzo 2024, n. 41 – "*Disposizioni in materia di riordino del settore dei giochi*" nel quale, con riferimento ai principi eurounitari, vengono confermati i principi come di seguito richiamati:

"L'esercizio del gioco pubblico è consentito nel territorio dello Stato nel rispetto dei seguenti principi fondamentali:

a) tutela dei minori di età;

[....]

c) sviluppo del gioco sicuro, volto ad assicurare la tutela del giocatore, specie se appartenente a fasce deboli, sia dal punto di vista della salute sia da quello dell'ordine pubblico e della sicurezza rispetto a fenomeni criminali;

[....]

Obiettivo primario della disciplina dei giochi pubblici ammessi in Italia è quello di perseguire piena e affidabile protezione della salute del giocatore attraverso misure idonee a prevenire ogni modalità di gioco che possa generare disturbi patologici del comportamento o forme di gioco d'azzardo patologico"

Dato atto che, in applicazione delle precitate norme, con il fine di tutelare determinate categorie di soggetti maggiormente vulnerabili e per prevenire fenomeni da gioco d'azzardo patologico, è vietata la nuova installazione di apparecchi per il gioco d'azzardo lecito di cui all'art. 110, comma 6 del T.U.L.P.S – R.D. 773/1931 in locali che si trovino a una distanza inferiore a 500 metri da luoghi sensibili come di seguito definiti:

- istituti scolastici di ogni ordine e grado
- luoghi di culto



- impianti sportivi
- strutture residenziali o semiresidenziali operanti in ambito sanitario o sociosanitario, strutture ricettive per categorie protette
- luoghi di aggregazione giovanile e oratori;

Considerato che per nuova installazione si intende il collegamento degli apparecchi alle reti telematiche dell’Agenzia delle dogane e dei monopoli avvenuto successivamente al 28/01/2014, data di pubblicazione sul BURL della precitata D.G.R. n. X/1274 del 2014;

Considerato altresì che, come previsto dall’art. 5 – comma 1ter – della L.R. 8/2013 sono equiparati a nuova installazione:

- a. il rinnovo del contratto stipulato tra esercente e concessionario per l’utilizzo degli apparecchi;
- b. la stipula di un nuovo contratto, anche con un differente concessionario, nel caso di rescissione o risoluzione del contratto in essere;
- c. l’installazione dell’apparecchio in altro locale in caso di trasferimento della sede dell’attività;

Richiamati inoltre recenti pronunciamenti giurisprudenziali:

“Il tema della legittimità della fissazione di distanze minime rispetto a luoghi sensibili si inquadra nell’ambito della lotta alla ludopatia e viene considerato anche da fonti normative sovranazionali”;

*“[...] il Sindaco, nell’esercitare il potere per definire gli orari di apertura delle sale da gioco e dei locali in cui sono presenti le apparecchiature ex art. 110 comma 6 TULPS, è tenuto a valutare le posizioni di ciascuno dei soggetti coinvolti, senza impiegare mezzi eccessivi rispetto agli obiettivi perseguiti, ma tenendo comunque in considerazione **la prevalenza del bene salute, ex art. 32 Cost. rispetto all’iniziativa economica, ex art. 41 Cost.**” (Cons. Stato, V, n. 2497/2024 depositata il 14.3.2024);*

“L’obiettivo della normativa italiana in materia di giochi d’azzardo, attinente alla lotta contro la criminalità collegata a tali giochi, è idoneo a giustificare le restrizioni alle libertà fondamentali derivanti da tale normativa (Corte Giust. UE Sez. III, 12 settembre 2013, cause riunite C-660/11 e C-8/12).

Ciò premesso:

Richiamata la delibera di Giunta Comunale n. 130 del 25/05/2016 con cui l’Amministrazione Comunale individuava le fasce di rispetto generate dalla presenza di luoghi sensibili anche riferiti ai comuni contermini, mediante una planimetria e nel contempo si riservava : *“la facoltà di definire in futuro ulteriori luoghi sensibili, da individuarsi ai sensi dell’art. 51, comma 1bis, della Legge Regionale 11/03/2005, n. 12, tenuto conto dell’impatto delle installazioni sul contesto e sulla sicurezza urbana, nonché dei problemi connessi con la viabilità, l’inquinamento acustico e il disturbo della quiete pubblica;”*

Valutato che la planimetria approvata con la deliberazione sopra richiamata risulta ormai superata e considerato inoltre il carattere intrinseco di temporaneità di tale ricognizione, si ritiene opportuno che l’individuazione dei luoghi sensibili debba essere effettuata



puntualmente in sede di istruttoria di specifica istanza presentata da parte degli interessati;

La ricognizione e verifica della distanza dei 500 metri verrà effettuata, in coerenza con quanto prescritto dall'allegato A della D.G.R. X/1274 del 24/01/2014, mediante convocazione di conferenza di servizi indetta da parte dell'ufficio incaricato dell'istruttoria dell'istanza, nelle modalità previste dalla L. 241/1990, che preveda il coinvolgimento dei competenti servizi comunali e delle eventuali amministrazioni comunali confinanti qual ora l'immobile oggetto di verifica si trovi ad una distanza inferiore a 500 metri dai confini comunali.

La determinazione dei 500 metri dovrà essere effettuata coerentemente con quanto definito dall'art. 4, comma 2, dell'Allegato A della D.G.R. X/1274 del 2014: “[...] considerando la soluzione più restrittiva tra quella che calcola un raggio di 500 metri dal baricentro dell'esercizio commerciale e quella che calcola un raggio di 500 metri dall'ingresso considerato come principale dell'esercizio commerciale stesso.”

Al solo fine di agevolare la lettura del territorio comunale si allegano alla presente tav. 01 e tav. 02 che rappresentano una prima ricognizione di quelli che vengono oggi considerati i luoghi sensibili presenti sul territorio comunale già censiti dallo strumento urbanistico vigente e pertanto non esaustiva della ricognizione puntuale e di dettaglio che verrà attivata in sede di conferenza di servizi.

Ritenuto inoltre che, al fine di verificare la liceità delle installazioni degli apparecchi per il gioco d'azzardo attualmente autorizzate e non consentire nuove installazioni alla scadenza dei relativi contratti si dispone che i Settori dell'Ente interessati effettuino opportuni controlli finalizzati alla verifica, oltre che del numero degli apparecchi che risultano installati sul territorio comunale, anche della decorrenza e della durata dei contratti stessi nell'ambito della competenza finalizzata al contrasto della ludopatia;

che si provvederà alla pubblicazione della presente proposta di deliberazione e dei relativi allegati tramite il sito internet del Comune di Cernusco sul Naviglio allo spazio “Amministrazione trasparente”, ai sensi dell'art. 39 c.1) lett. a) del D.lgs. n.33/2013 come da modifiche introdotte dal D.lgs. n.97/2016;

DATO ATTO che, ai sensi dell'art. 49, comma 1, del D.Lgs. n° 267/2000, il presente atto non comporta costi per l'Ente.

DATO atto che il Responsabile del Procedimento riferito all'oggetto della presente deliberazione, ai sensi degli artt. 4 e seguenti della L. 241/90 e degli art. 7 e 8 del regolamento per il procedimento amministrativo approvato con deliberazione di C.C. n° 5 del 26.02.1998, è l'arch. Alessandro Duca, Dirigente del Settore Tecnico e Innovazione.

Visto l'allegato parere favorevole espresso sulla presente deliberazione, ai sensi dell'art.49 del Decreto Legislativo n.267/2000

DELIBERA

1. Le premesse fanno parte integrante e sostanziale del presente atto.



2. di dichiarare che la presente delibera supera e sostituisce la deliberazione di Giunta comunale n. 130 del 25/05/2016 con cui l'Amministrazione Comunale ha individuato le fasce di rispetto generate dalla presenza di luoghi sensibili per le ragioni esplicitate in premessa;
3. che l'individuazione dei luoghi sensibili venga effettuata puntualmente in sede di istruttoria di specifica istanza presentata da parte degli interessati.
4. che la ricognizione e verifica della distanza dei 500 metri dovrà pertanto essere effettuata, in coerenza con quanto prescritto dall'allegato A della D.G.R. X/1274 del 24/01/2014, mediante convocazione di conferenza di servizi indetta da parte dell'ufficio incaricato dell'istruttoria dell'istanza, nelle modalità previste dalla L. 241/1990, che preveda il coinvolgimento dei competenti servizi comunali e delle eventuali amministrazioni comunali confinanti qual ora l'immobile oggetto di verifica si trovi ad una distanza inferiore a 500 metri dai confini comunali.
5. Al fine di verificare la liceità delle installazioni degli apparecchi per il gioco d'azzardo attualmente autorizzate e non consentire nuove installazioni alla scadenza dei relativi contratti si dispone che i Settori dell'Ente interessati effettuino opportuni controlli finalizzati alla verifica, oltre che del numero degli apparecchi che risultano installati sul territorio comunale, anche della decorrenza e della durata contratti stessi nell'ambito della competenza finalizzata al contrasto della ludopatia;
6. Di dare mandato ai Dirigenti per le differenti competenze di provvedere a tutti gli adempimenti connessi e derivanti dall'approvazione del presente atto;

di diffondere il presente atto tramite il sito internet del Comune di Cernusco sul Naviglio

Successivamente,

Ravvisata la necessità di dichiarare la presente deliberazione immediatamente eseguibile al fine di dare seguito all'aggiornamento della previgente deliberazione

DELIBERA

di dichiarare la presente deliberazione immediatamente eseguibile ai sensi dell'art. 134, comma 4, del D.Lgs. 18 agosto 2000, n. 267.



PARERE AI SENSI DELL'ARTICOLO 49 COMMA 1 E 147 bis DEL DECRETO LEGISLATIVO N.267
DEL 18 AGOSTO 2000

Sulla proposta di DELIBERA DI GIUNTA avente per oggetto: LINEE DI INDIRIZZO PER LA
PREVENZIONE DEL GIOCO D'AZZARDO PATOLOGICO _ DETERMINAZIONE DELLA
Distanza dai luoghi sensibili per la nuova collocazione di apparecchi per il
gioco d'azzardo lecito (ai sensi dell'art. 5, comma 1 della L.R. 21/10/2013, N. 8)

Si esprime parere Favorevole in ordine alla regolarità tecnica della proposta di deliberazione sopra
indicata .

Lì, 25-09-2024

IL DIRIGENTE DEL SETTORE

ALESSANDRO DUCA

Documento informatico sottoscritto con firma digitale ai sensi dell'art.24 del D.Lgs. n.82/2005 e ss.mm.ii.



Letto confermato e sottoscritto.

IL PRESIDENTE

PAOLA LORENA COLOMBO

IL SEGRETARIO COMUNALE

FRANCESCA SARAGÒ

Deliberazione dichiarata immediatamente eseguibile ai sensi dell' art. 134, comma 4, del D.Lgs. 267/2000 e.ss.mm.ii.

Deliberazione esecutiva ad ogni effetto di legge decorso il decimo giorno di pubblicazione, ai sensi dell'art. 134, comma 3, del D.Lgs n. 267/2000 e.ss.mm.ii.

Documento informatico sottoscritto con firma digitale ai sensi dell'art.24 del D.Lgs. n.82/2005 e ss.mm.ii.



**PARERE AI SENSI DELL ARTICOLO 49 COMMA 1 E 147 bis DEL DECRETO
LEGISLATIVO N.267 DEL 18 AGOSTO 2000**

Sulla proposta di DELIBERA DI GIUNTA avente per oggetto: LINEE DI INDIRIZZO PER LA PREVENZIONE DEL GIOCO D'AZZARDO PATOLOGICO _ DETERMINAZIONE DELLA DISTANZA DAI LUOGHI SENSIBILI PER LA NUOVA COLLOCAZIONE DI APPARECCHI PER IL GIOCO D'AZZARDO LECITO (AI SENSI DELL'ART. 5, COMMA 1 DELLA L.R. 21/10/2013, N. 8)

Si esprime parere Favorevole in ordine alla regolarità tecnica della proposta di deliberazione sopra indicata .

Lì, 25-09-2024

**IL DIRIGENTE DEL SETTORE
ALESSANDRO DUCA**

Documento informatico sottoscritto con firma digitale ai sensi dell art.24 del D.Lgs. n.82/2005 e ss.mm.ii.



Comune di Cernusco sul Naviglio
Provincia di Milano

PARERE DI REGOLARITA' CONTABILE

(ai sensi artt.49 comma 1 e 147-bis del decreto legislativo n.267, del 18 agosto 2000 e s.m.i.)

Si dà atto che la presente proposta di deliberazione avente ad oggetto **LINEE DI INDIRIZZO PER LA PREVENZIONE DEL GIOCO D'AZZARDO PATOLOGICO _ DETERMINAZIONE DELLA DISTANZA DAI LUOGHI SENSIBILI PER LA NUOVA COLLOCAZIONE DI APPARECCHI PER IL GIOCO D'AZZARDO LECITO (AI SENSI DELL'ART. 5, COMMA 1 DELLA L.R. 21/10/2013, N. 8)** non comporta spesa a carico del bilancio dell'Ente né riflessi diretti o indiretti sulla situazione economico finanziaria o sul patrimonio, e si dichiara di conseguenza la non rilevanza del parere di regolarità contabile.

26 settembre 2024

IL DIRIGENTE SETTORE ECONOMICO FINANZIARIO
GIANLUCA ROSSO

Documento informatico sottoscritto con firma digitale ai sensi dell'art.24 del D.Lgs. n.82/2005 e ss.mm.ii.

CERTIFICATO DI PUBBLICAZIONE

DELIBERA DI GIUNTA N° 239 del 30-09-2024, avente ad oggetto LINEE DI INDIRIZZO PER LA PREVENZIONE DEL GIOCO D'AZZARDO PATOLOGICO _ DETERMINAZIONE DELLA DISTANZA DAI LUOGHI SENSIBILI PER LA NUOVA COLLOCAZIONE DI APPARECCHI PER IL GIOCO D'AZZARDO LECITO (AI SENSI DELL'ART. 5, COMMA 1 DELLA L.R. 21/10/2013, N. 8), pubblicata all'albo pretorio di questo ente dal 28-10-2024 al 12-11-2024 ai sensi dell'art. 124 comma i, del D.Lgs. 18.8.2000 n. 267 e dell'art. 32, comma 1, Legge 18.06.2009, n. 69.

Cernusco Sul Naviglio, 28-10-2024

IL RESPONSABILE DELLE
PUBBLICAZIONI

SARAGÒ FRANCESCA

Documento informatico sottoscritto con firma digitale ai sensi dell'art.24 del D.Lgs. n.82/2005 e ss.mm.ii.



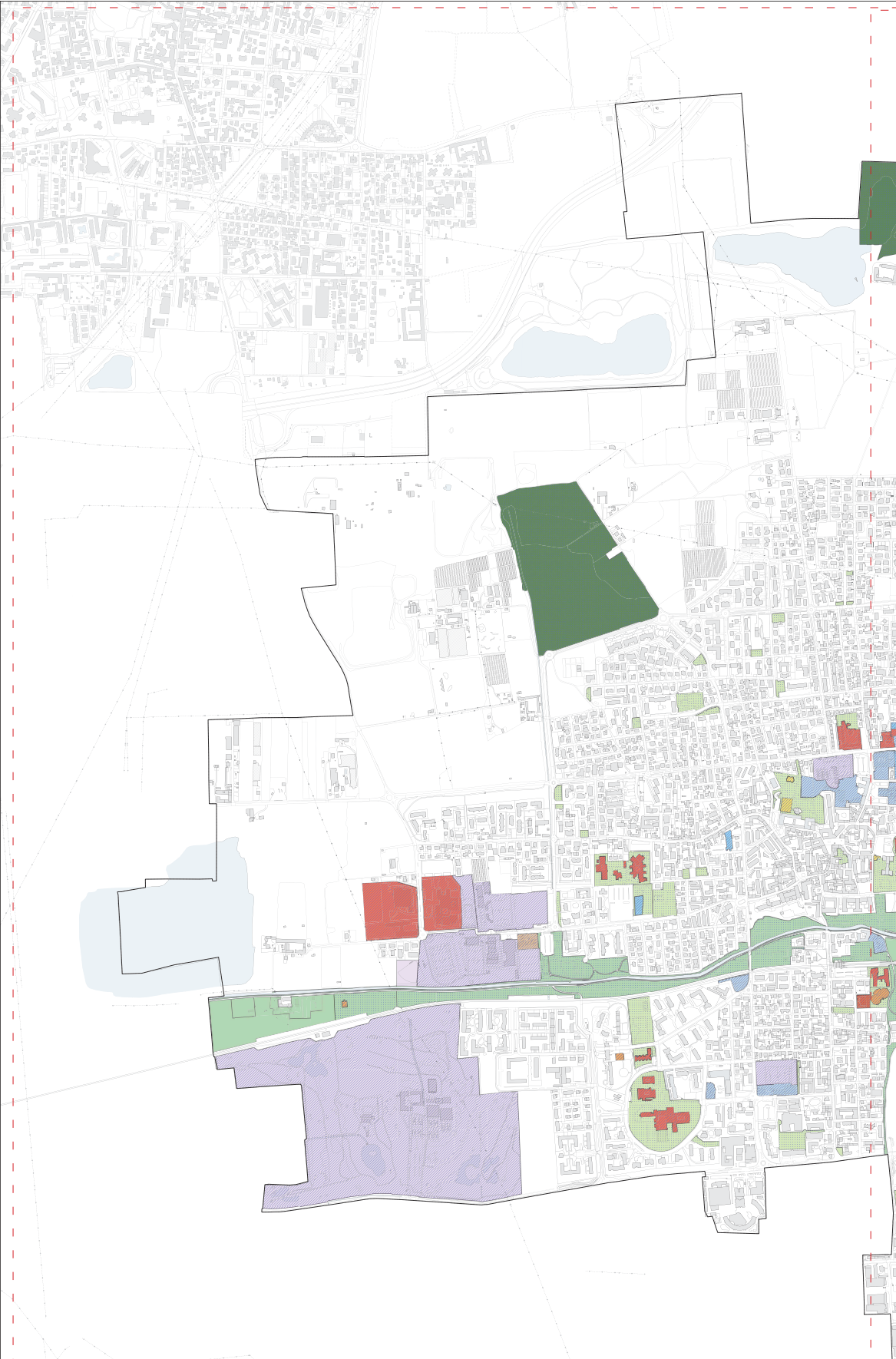

LEGENDA

PdS Edifici e attrezzature

- esistente progetto
- Amministrazione e sicurezza
- Cultura
- Edificio e spazio per il culto
- Istruzione
- Ospedale e attrezzatura sanitaria
- Residenza sociale
- Servizio socio-assistenziale
- Sport

PdS Parchi e giardini

- esistente progetto
- Giardino
- Parco della Martesana
- Spazio agricolo di interesse pubblico e canocchiale paesaggistico
- Spazio per il rafforzamento della naturalità e bosco urbano

COMUNICO SUL NAVIGLIO | Piano Comunale di Urbanistica e Plus
 Via Roma, 44/A - 00198 Roma
 Tel. 06 49810111 | www.comunicosulnaviglio.it

SERVIZIO: URBANISTICA E PLUS

NORME PER LA PREVENZIONE DEL GIOCO D'AZZARDO PATOLOGICO
 Ricognizione del Piano dei Servizi del PGT ai fini dell'individuazione dei luoghi sensibili ai sensi della L.R. n 8 del 21 ottobre 2013 e della D.G.R. r. X/1274 del 24 gennaio 2014

ELABORATI GRAFICI TAVOLA 01

