

## VERBALE DI DELIBERAZIONE DI GIUNTA COMUNALE

**NR. . 130 del 25 Maggio 2016**

ALLEGATI: n° 1

COPIA

**OGGETTO: PREVENZIONE DEL GIOCO D'AZZARDO PATOLOGICO:  
RICOGNIZIONE DEI LUOGHI SENSIBILI E DEFINIZIONE DELLE AREE  
DOVE VIGE DIVIETO DI NUOVE INSTALLAZIONI DI APPARECCHI  
PER IL GIOCO D'AZZARDO LECITO**

Il venticinque del mese di Maggio dell'anno duemilasedici, alle ore 09:30 e seguenti presso questa sede comunale, convocati nei modi e termini di legge, i signori Assessori Comunali, si sono riuniti per deliberare sulle proposte di deliberazione iscritte all'Ordine del Giorno.

*Assume la Presidenza il SINDACO EUGENIO COMINCINI assistito dal SEGRETARIO GENERALE FORTUNATO NAPOLI.*

Dei Signori componenti della Giunta comunale di questo Comune risultano rispettivamente presenti e assenti:

Cognome e Nome		Presenti	Assenti
COMINCINI EUGENIO	SINDACO	X	
MARCHETTI GIORDANO GIUSEPPE	VICE SINDACO	X	
MELZI PIETRO FELICE	ASSESSORE	X	
ZECCHINI RITA	ASSESSORE		X
GHEZZI SILVIA	ASSESSORE	X	
ZACCHETTI ERMANNO	ASSESSORE	X	
Presenti - Assenti		5	1

Il Presidente, accertato il numero legale per poter deliberare validamente, invita la Giunta comunale ad assumere le proprie determinazioni sulla proposta di deliberazione indicata in oggetto

Atto di Giunta Comunale n° 130 del 25-05-2016

**LA GIUNTA COMUNALE**

Su proposta dell'Assessore Marchetti

Vista la proposta di deliberazione in allegato e ritenuto la stessa meritevole di approvazione;

Visto l'allegato parere favorevole espresso sulla presente deliberazione, ai sensi dell'art.49 del Decreto Legislativo n.267/2000

Con voti favorevoli	5
Contrari	
Astenuti	
Espressi in forma palese	

**DELIBERA**

Di approvare la proposta di deliberazione in oggetto allegata;

## PROPOSTA DI DELIBERAZIONE DELLA GIUNTA COMUNALE

Oggetto: PREVENZIONE DEL GIOCO D'AZZARDO PATOLOGICO: RICOGNIZIONE DEI LUOGHI SENSIBILI E DEFINIZIONE DELLE AREE DOVE VIGE DIVIETO DI NUOVE INSTALLAZIONI DI APPARECCHI PER IL GIOCO D'AZZARDO LECITO.

### LA GIUNTA COMUNALE

Su proposta dell'Assessore Marchetti,

Vista la Legge Regionale 21 ottobre 2013, n. 8 "Norme per la prevenzione e il trattamento del gioco d'azzardo patologico", come integrata dalla L.R. 6 maggio 2015, n. 11;

Vista la deliberazione della Giunta Regionale 24 gennaio 2014, n. 10/1274 "Determinazione della distanza dai luoghi sensibili per la nuova collocazione di apparecchi per il gioco d'azzardo lecito (ai sensi dell'art. 5, comma 1 della L.R. 21/10/2013, n. 8);

Dato atto che, in applicazione delle precitate norme, con il fine di tutelare determinate categorie di soggetti maggiormente vulnerabili e per prevenire fenomeni da gioco d'azzardo patologico, è vietata la nuova installazione di apparecchi per il gioco d'azzardo lecito di cui all'art. 110, comma 6, del T.U.L.P.S – R.D. 773/1931 in locali che si trovino a una distanza inferiore a 500 metri da istituti scolastici di ogni ordine e grado, luoghi di culto, impianti sportivi, strutture residenziali o semiresidenziali operanti in ambito sanitario o sociosanitario, strutture ricettive per categorie protette, luoghi di aggregazione giovanile e oratori;

Considerato che per nuova installazione si intende il collegamento degli apparecchi alle reti telematiche dell'Agenzia delle dogane e dei monopoli avvenuto successivamente al 28/01/2014, data di pubblicazione sul BURL della precitata D. G.R. n. 10/2014;

Considerato altresì che, come previsto dall'art. 5 – comma 1ter – della L.R. 8/2013 sono equiparati a nuova installazione:

- a. il rinnovo del contratto stipulato tra esercente e concessionario per l'utilizzo degli apparecchi;
- b. la stipula di un nuovo contratto, anche con un differente concessionario, nel caso di rescissione o risoluzione del contratto in essere;
- c. l'installazione dell'apparecchio in altro locale in caso di trasferimento della sede dell'attività;

Ritenuto opportuno effettuare una ricognizione dei luoghi sensibili presenti sul territorio e di individuare, con i criteri previsti dalla delibera di G.R. 24/01/2014, n. 10/2014 – All. A art. 4 –c. 2 -, le aree del territorio comunale ove vige il divieto di nuove installazioni di apparecchi per il gioco d'azzardo lecito di cui all'art. 110, comma 6, del R.D. 773/1931, tendendo altresì conto, in considerazione della valenza sovra comunale della norma, delle fasce di rispetto generate dalla presenza di luoghi sensibili anche riferiti ai comuni contermini, come risulta dalla planimetria allegata alla presente quale parte integrante e sostanziale;

Considerato altresì opportuno riservarsi la facoltà di definire in futuro ulteriori luoghi sensibili, da individuarsi ai sensi dell'art. 51, comma 1bis, della Legge Regionale 11/03/2005, n. 12, tenuto conto dell'impatto delle installazioni sul contesto e sulla sicurezza urbana, nonché dei problemi connessi con la viabilità, l'inquinamento acustico e il disturbo della quiete pubblica;

Ritenuto che, al fine di verificare la liceità delle installazioni degli apparecchi per il gioco d'azzardo lecito e non consentirne nuove installazioni alla scadenza dei relativi contratti, nell'ambito delle perimetrazioni ove vige il divieto di installare nuovi apparecchi, sia necessario effettuare opportuni controlli finalizzati alla verifica, oltre che del numero degli

2016 / delibera di G.C. n. 130

apparecchi che risultano installati, anche della decorrenza e della durata contratti stessi;  
Visto l'allegato parere favorevole espresso sulla presente deliberazione, ai sensi dell'art.49 del Decreto Legislativo n.267/2000

## **DELIBERA**

1. Le premesse fanno parte integrante e sostanziale del presente atto.
2. Di approvare l'allegata planimetria "Individuazione dei luoghi sensibili ove vige divieto di nuova installazione di apparecchi per il gioco d'azzardo lecito a distanza inferiore ai 500 metri, perimetrazione delle aree", ai sensi di quanto disposto dalle norme regionali in materia di prevenzione e trattamento del gioco d'azzardo patologico, evidenziando altresì le fasce di rispetto generate dalla presenza di luoghi sensibili nei comuni contermini o che su questi si riverberino;
3. Di riservarsi la facoltà di definire in futuro ulteriori luoghi sensibili, da individuarsi ai sensi dell'art. 51, comma 1bis, della Legge Regionale 11/03/2005, n. 12, tenuto conto dell'impatto delle installazioni sul contesto e sulla sicurezza urbana, nonché dei problemi connessi con la viabilità, l'inquinamento acustico e il disturbo della quiete pubblica;
4. Di disporre che, a cura dei competenti Servizi Comunali, vengano attivati idonei controlli finalizzati alla verifica, oltre che del numero degli apparecchi che risultano installati, anche della decorrenza e della durata dei contratti stessi al fine di monitorare, allo scadere dei contratti in corso, l'effettiva dismissione degli apparecchi attualmente installati nelle aree individuate nella planimetria di cui al punto 2.
5. di diffondere il presente atto tramite il sito internet del Comune di Cernusco sul Naviglio

PARERE AI SENSI DELL' ARTICOLO 49 COMMA 1 E 147 bis DEL DECRETO LEGISLATIVO N.267, DEL 18 AGOSTO 2000

Sulla proposta di DELIBERA DI GIUNTA avente per oggetto:

**PREVENZIONE DEL GIOCO D'AZZARDO PATOLOGICO: RICOGNIZIONE DEI LUOGHI SENSIBILI E DEFINIZIONE DELLE AREE DOVE VIGE DIVIETO DI NUOVE INSTALLAZIONI DI APPARECCHI PER IL GIOCO D'AZZARDO LECITO**

Si esprime parere favorevole in ordine alla regolarità tecnica della proposta di deliberazione sopra indicata

Lì23-05-2016

IL DIRIGENTE DEL SETTORE  
*f.to ACQUATI MARCO*

**PARERE DI REGOLARITA' CONTABILE**

(ai sensi artt.49 comma 1 e 147-bis del decreto legislativo n.267, del 18 agosto 2000 e s.m.i.)

Il presente atto non comporta oneri a carico del bilancio comunale.

Lì,

IL DIRIGENTE SETTORE ECON.FINANZIARIO  
*f.to NEGRONI AMELIA*

Letto, confermato e sottoscritto.

Il Sindaco  
f.to EUGENIO COMINCINI

Il Segretario  
f.to FORTUNATO NAPOLI

---

☐ Deliberazione dichiarata immediatamente eseguibile ai sensi dell' art. 134, comma 4, del D.Lgs. 267/2000 e.ss.mm.ii.

---

Si certifica che l'elenco contenente l'oggetto della presente deliberazione è stato inviato ai Capigruppo Consiliari in data ..... e la deliberazione sarà affissa all'albo Pretorio Comunale per quindici giorni consecutivi dal ..... al .....

Lì, .....

f.to IL MESSO COMUNALE

---

Deliberazione esecutiva ad ogni effetto di legge decorso il decimo giorno di pubblicazione, ai sensi dell'art. 134, comma 3, del D.Lgs n. 267/2000 e.ss.mm.ii.

Lì \_\_\_\_\_

Il Segretario  
f.to FORTUNATO NAPOLI

---

## VERBALE DI DELIBERAZIONE DI GIUNTA COMUNALE

**NR. . 130 del 25 Maggio 2016**

ALLEGATI: n° 1

ORIGINALE

**OGGETTO: PREVENZIONE DEL GIOCO D'AZZARDO PATOLOGICO:  
RICOGNIZIONE DEI LUOGHI SENSIBILI E DEFINIZIONE DELLE AREE  
DOVE VIGE DIVIETO DI NUOVE INSTALLAZIONI DI APPARECCHI  
PER IL GIOCO D'AZZARDO LECITO**

Il venticinque del mese di Maggio dell'anno duemilasedici, alle ore 09:30 e seguenti presso questa sede comunale, convocati nei modi e termini di legge, i signori Assessori Comunali, si sono riuniti per deliberare sulle proposte di deliberazione iscritte all'Ordine del Giorno.

*Assume la Presidenza il SINDACO EUGENIO COMINCINI assistito dal SEGRETARIO GENERALE FORTUNATO NAPOLI.*

Dei Signori componenti della Giunta comunale di questo Comune risultano rispettivamente presenti e assenti:

Cognome e Nome		Presenti	Assenti
COMINCINI EUGENIO	SINDACO	X	
MARCHETTI GIORDANO	VICE SINDACO	X	
GIUSEPPE			
MELZI PIETRO FELICE	ASSESSORE	X	
ZECCHINI RITA	ASSESSORE		X
GHEZZI SILVIA	ASSESSORE	X	
ZACCHETTI ERMANNO	ASSESSORE	X	
Presenti - Assenti		5	1

Il Presidente, accertato il numero legale per poter deliberare validamente, invita la Giunta comunale ad assumere le proprie determinazioni sulla proposta di deliberazione indicata in oggetto

Atto di Giunta Comunale n° 130 del 25-05-2016

### **LA GIUNTA COMUNALE**

Su proposta dell'Assessore Marchetti

Vista la proposta di deliberazione in allegato e ritenuto la stessa meritevole di approvazione;

Visto l'allegato parere favorevole espresso sulla presente deliberazione, ai sensi dell'art.49 del Decreto Legislativo n.267/2000

Con voti favorevoli	5
Contrari	
Astenuti	
Espressi in forma palese	

### **DELIBERA**

Di approvare la proposta di deliberazione in oggetto allegata;

## PROPOSTA DI DELIBERAZIONE DELLA GIUNTA COMUNALE

Oggetto: PREVENZIONE DEL GIOCO D'AZZARDO PATOLOGICO: RICOGNIZIONE DEI LUOGHI SENSIBILI E DEFINIZIONE DELLE AREE DOVE VIGE DIVIETO DI NUOVE INSTALLAZIONI DI APPARECCHI PER IL GIOCO D'AZZARDO LECITO.

### LA GIUNTA COMUNALE

Su proposta dell'Assessore Marchetti,

Vista la Legge Regionale 21 ottobre 2013, n. 8 "Norme per la prevenzione e il trattamento del gioco d'azzardo patologico", come integrata dalla L.R. 6 maggio 2015, n. 11;

Vista la deliberazione della Giunta Regionale 24 gennaio 2014, n. 10/1274 "Determinazione della distanza dai luoghi sensibili per la nuova collocazione di apparecchi per il gioco d'azzardo lecito (ai sensi dell'art. 5, comma 1 della L.R. 21/10/2013, n. 8);

Dato atto che, in applicazione delle precitate norme, con il fine di tutelare determinate categorie di soggetti maggiormente vulnerabili e per prevenire fenomeni da gioco d'azzardo patologico, è vietata la nuova installazione di apparecchi per il gioco d'azzardo lecito di cui all'art. 110, comma 6, del T.U.L.P.S – R.D. 773/1931 in locali che si trovino a una distanza inferiore a 500 metri da istituti scolastici di ogni ordine e grado, luoghi di culto, impianti sportivi, strutture residenziali o semiresidenziali operanti in ambito sanitario o sociosanitario, strutture ricettive per categorie protette, luoghi di aggregazione giovanile e oratori;

Considerato che per nuova installazione si intende il collegamento degli apparecchi alle reti telematiche dell'Agenzia delle dogane e dei monopoli avvenuto successivamente al 28/01/2014, data di pubblicazione sul BURL della precitata D. G.R. n. 10/2014;

Considerato altresì che, come previsto dall'art. 5 – comma 1ter – della L.R. 8/2013 sono equiparati a nuova installazione:

- a. il rinnovo del contratto stipulato tra esercente e concessionario per l'utilizzo degli apparecchi;
- b. la stipula di un nuovo contratto, anche con un differente concessionario, nel caso di rescissione o risoluzione del contratto in essere;
- c. l'installazione dell'apparecchio in altro locale in caso di trasferimento della sede dell'attività;

Ritenuto opportuno effettuare una ricognizione dei luoghi sensibili presenti sul territorio e di individuare, con i criteri previsti dalla delibera di G.R. 24/01/2014, n. 10/2014 – All. A art. 4 – c. 2 -, le aree del territorio comunale ove vige il divieto di nuove installazioni di apparecchi per il gioco d'azzardo lecito di cui all'art. 110, comma 6, del R.D. 773/1931, tendendo altresì conto, in considerazione della valenza sovra comunale della norma, delle fasce di rispetto generate dalla presenza di luoghi sensibili anche riferiti ai comuni contermini, come risulta dalla planimetria allegata alla presente quale parte integrante e sostanziale;

Considerato altresì opportuno riservarsi la facoltà di definire in futuro ulteriori luoghi sensibili, da individuarsi ai sensi dell'art. 51, comma 1bis, della Legge Regionale 11/03/2005, n. 12, tenuto conto dell'impatto delle installazioni sul contesto e sulla sicurezza urbana, nonché dei problemi connessi con la viabilità, l'inquinamento acustico e il disturbo della quiete pubblica;

Ritenuto che, al fine di verificare la liceità delle installazioni degli apparecchi per il gioco d'azzardo lecito e non consentirne nuove installazioni alla scadenza dei relativi contratti, nell'ambito delle perimetrazioni ove vige il divieto di installare nuovi apparecchi, sia necessario effettuare opportuni controlli finalizzati alla verifica, oltre che del numero degli

2016 / delibera di G.C. n. 130

apparecchi che risultano installati, anche della decorrenza e della durata contratti stessi;  
Visto l'allegato parere favorevole espresso sulla presente deliberazione, ai sensi dell'art.49 del Decreto Legislativo n.267/2000

## **DELIBERA**

1. Le premesse fanno parte integrante e sostanziale del presente atto.
2. Di approvare l'allegata planimetria "Individuazione dei luoghi sensibili ove vige divieto di nuova installazione di apparecchi per il gioco d'azzardo lecito a distanza inferiore ai 500 metri, perimetrazione delle aree", ai sensi di quanto disposto dalle norme regionali in materia di prevenzione e trattamento del gioco d'azzardo patologico, evidenziando altresì le fasce di rispetto generate dalla presenza di luoghi sensibili nei comuni contermini o che su questi si riverberino;
3. Di riservarsi la facoltà di definire in futuro ulteriori luoghi sensibili, da individuarsi ai sensi dell'art. 51, comma 1bis, della Legge Regionale 11/03/2005, n. 12, tenuto conto dell'impatto delle installazioni sul contesto e sulla sicurezza urbana, nonché dei problemi connessi con la viabilità, l'inquinamento acustico e il disturbo della quiete pubblica;
4. Di disporre che, a cura dei competenti Servizi Comunali, vengano attivati idonei controlli finalizzati alla verifica, oltre che del numero degli apparecchi che risultano installati, anche della decorrenza e della durata dei contratti stessi al fine di monitorare, allo scadere dei contratti in corso, l'effettiva dismissione degli apparecchi attualmente installati nelle aree individuate nella planimetria di cui al punto 2.
5. di diffondere il presente atto tramite il sito internet del Comune di Cernusco sul Naviglio

PARERE AI SENSI DELL' ARTICOLO 49 COMMA 1 E 147 bis DEL DECRETO LEGISLATIVO N.267, DEL 18 AGOSTO 2000

Sulla proposta di DELIBERA DI GIUNTA avente per oggetto:

**PREVENZIONE DEL GIOCO D'AZZARDO PATOLOGICO: RICOGNIZIONE DEI LUOGHI SENSIBILI E DEFINIZIONE DELLE AREE DOVE VIGE DIVIETO DI NUOVE INSTALLAZIONI DI APPARECCHI PER IL GIOCO D'AZZARDO LECITO**

Si esprime parere favorevole in ordine alla regolarità tecnica della proposta di deliberazione sopra indicata

Li23-05-2016

IL DIRIGENTE DEL SETTORE  
*ACQUATI MARCO*

**PARERE DI REGOLARITA' CONTABILE**

(ai sensi artt.49 comma 1 e 147-bis del decreto legislativo n.267, del 18 agosto 2000 e s.m.i.)

Il presente atto non comporta oneri a carico del bilancio comunale.

Li, 24.05.2016

IL DIRIGENTE SETTORE ECON.FINANZIARIO  
NEGRONI AMELIA

Letto, confermato e sottoscritto.

Il Sindaco  
EUGENIO COMINCINI

Il Segretario  
FORTUNATO NAPOLI

---

☐ Deliberazione dichiarata immediatamente eseguibile ai sensi dell' art. 134, comma 4, del D.Lgs. 267/2000 e.ss.mm.ii.

---

Si certifica che l'elenco contenente l'oggetto della presente deliberazione è stato inviato ai Capigruppo Consiliari in data ..... e la deliberazione sarà affissa all'albo Pretorio Comunale per quindici giorni consecutivi dal ..... al .....

Lì, .....

IL MESSO COMUNALE

---

Deliberazione esecutiva ad ogni effetto di legge decorso il decimo giorno di pubblicazione, ai sensi dell'art. 134, comma 3, del D.Lgs n. 267/2000 e.ss.mm.ii.

Li \_\_\_\_\_

Il Segretario  
FORTUNATO NAPOLI

---

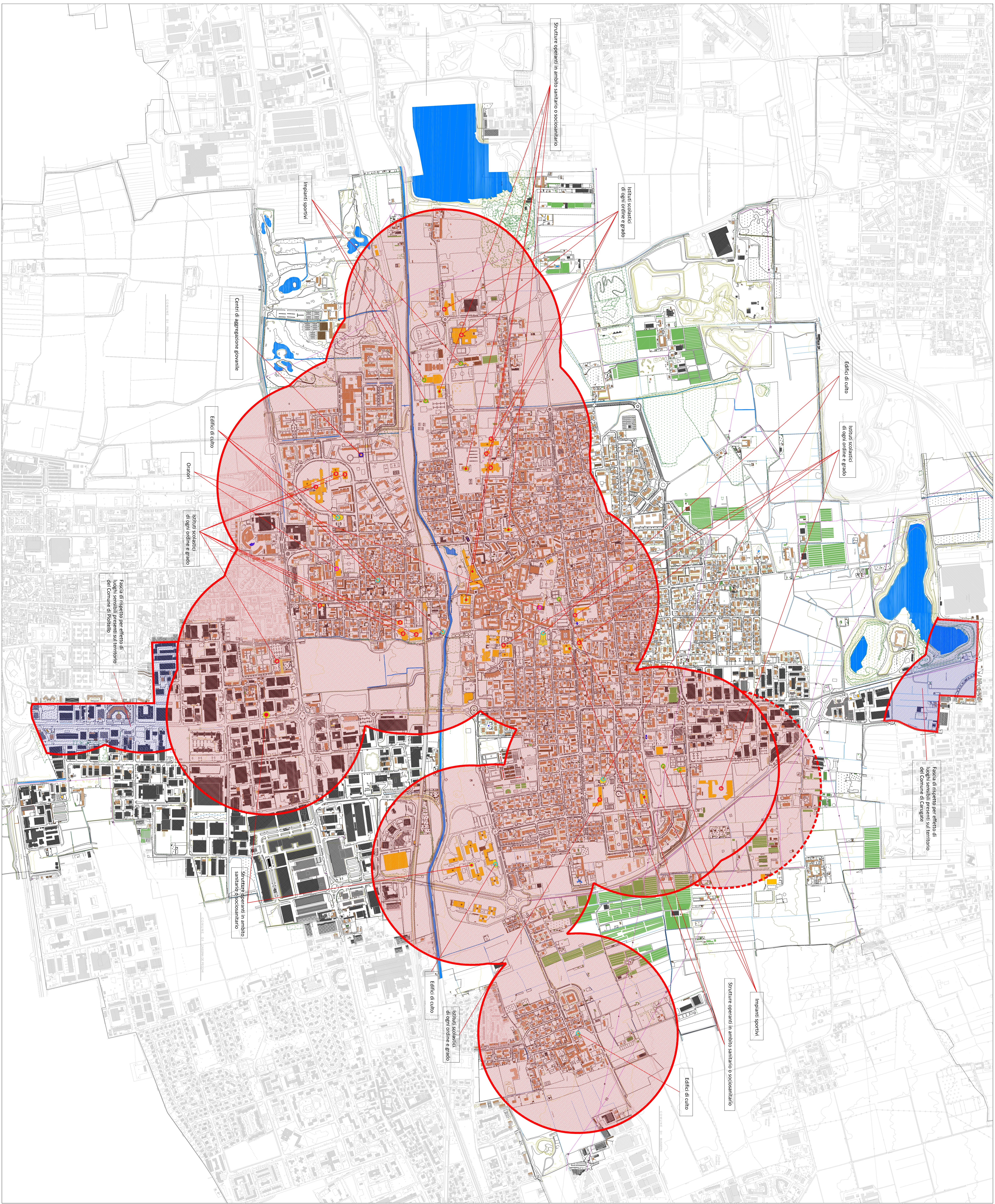

CITTA' DI CERNUSCO SUL NAVIGLIO - (MI)  
SETTORE PIANIFICAZIONE E SVILUPPO DEL TERRITORIO  
SERVIZIO COMMERCIO

INDIVIDUAZIONE DEI LUOGHI SENSIBILI CHE VIGGE DIRETTO DI NUOVA  
INSTALLAZIONE DI APPARECCHI PER IL GIOCO O LAZZAROLI EDITO  
A DISTANZA INFERIORE AI 500 METRI - PERIMETRAZIONE DELLE AREE  
- DGR X/1724 DEL 24/01/2014

- Istituti scolastici di ogni ordine e grado
- Edifici di culto
- Impianti sportivi
- Centri di aggregazione giovanile
- Oratori
- Strutture operanti in ambito sanitario o socio-sanitario
- Fascia di rispetto
- Fascia di rispetto per effetto di luoghi sensibili presenti sul territorio di Comuni confinanti

L'Iteratore Direttivo Tecnico  
Arch. Giuseppe Viragallino  
L'Iteratore Direttivo  
Urbanistico  
Arch. Marco Aquati  
Cernusco sul Naviglio, maggio 2016

scala 1 : 5.329