

## PIANO ATTUATIVO

AMBITO A6\_7 – INSEDIAMENTO PRODUTTIVO UNITARIO

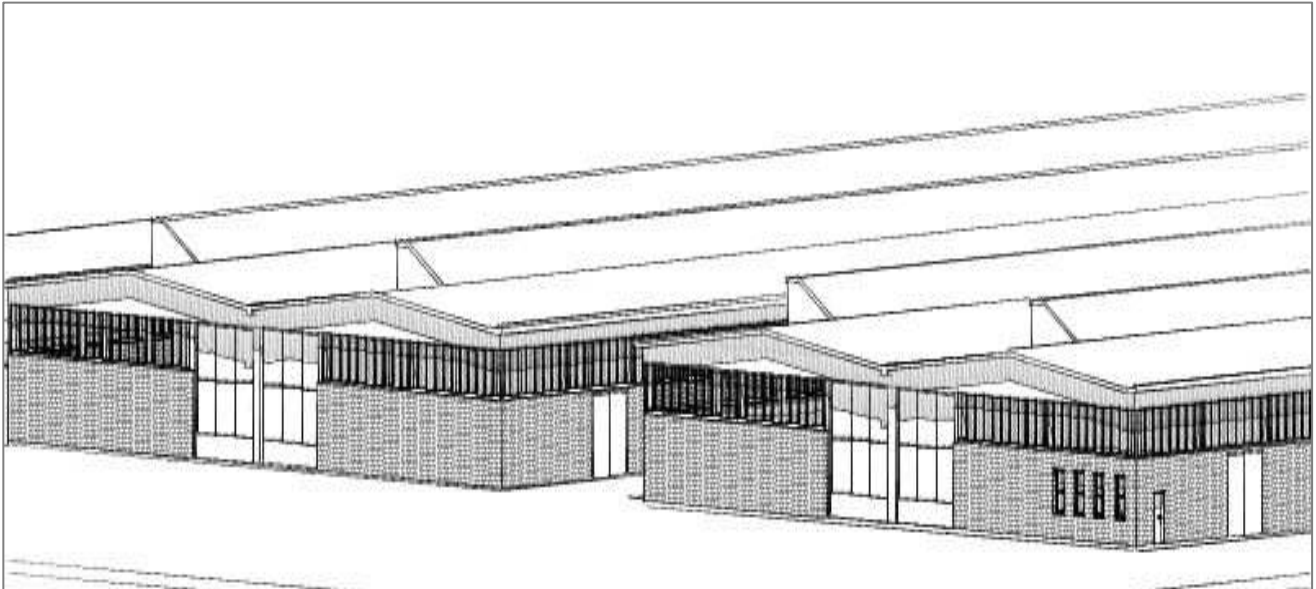

### COMMITTENTI

SPRINGSTAR S.R.L. – Milano, Via Boschetti 6

MONZA INTERNATIONAL S.R.L. - Cernusco sul Naviglio, S.S. Padana 49

### *ALLEGATO 4B*

### *OPERE DI URBANIZZAZIONE SECONDARIA*

*Il progettista*

*I committenti*

Cernusco S/N, AGG. 19 FEBBRAIO 2015

## **INDICE**

### **PROGETTO PRELIMINARE OUS**

- Relazione
- Computo Metrico Estimativo
- Quadro economico
- Capitolato d'appalto
- Schema di contratto

## **RELAZIONE ILLUSTRATIVA**

Il presente progetto preliminare riguarda la realizzazione di un edificio a scomputo oneri di urbanizzazione secondaria all'interno dell'ambito a6\_7.

L'edificio sorgerà su un'area proposta in cessione all'interno del lotto interessato dal presente P.A. di superficie pari a 464,70 mq, che avrà accesso carrabile dal parcheggio pubblico posto lungo la via Miglioli, e si articolerà su due piani fuori terra ed uno interrato, ponendosi con una maggiore altezza come elemento di rilievo nei profili di sezione urbana.

Al piano interrato saranno disposti, a servizio dell'edificio, n. 5 posti auto, di idonee dimensioni e relativi spazi di manovra. Il piano è raggiungibile da una rampa carraia con pendenza 19%.

Al piano terreno saranno ospitate funzioni di magazzino e deposito per macchinari e strumenti di lavoro. L'ambiente, rispondente ai requisiti di aero-illuminazione come da prescrizioni igieniche, è fornito di idonei spazi di servizio adibiti a spogliatoio divisi per sesso e dotati di servizi igienici e docce, anche questi illuminati naturalmente.

Al piano secondo si collocano spazi destinati ad uffici e sale riunioni, più relativi servizi igienici disimpegnati e divisi per sesso. A coronamento dell'edificio si colloca il locale tecnico, debitamente dimensionato e diviso con porte tagliafuoco, che ospiterà l'impiantistica meglio descritta nella specifica relazione ed una copertura piana per l'alloggiamento dell'impianto solare e fotovoltaico. Il collegamento verticale è garantito da un vano scale dotato di ascensore, adeguatamente areato e sfociante a livello copertura-coronamento.

### ➤ Sistemazioni esterne.

La recinzione a delimitazione della proprietà sarà costituita da rete metallica di colore verde a disegno semplice, per un'altezza totale di 190 cm. L'accesso carraio che si attesta sul parcheggio pubblico prevede un cancello con apertura manuale a disegno semplice, simile alla recinzione. Il piazzale antistante all'edificio sarà realizzato in asfalto colato. Non fanno parte del presente progetto la sistemazione e piantumazione delle aree verdi pertinenziali all'edificio.

➤ Tipologia costruttiva e materiali di finitura.

Il progetto prevede una struttura portante composta da uno scheletro di travi e pilastri prefabbricate ed assemblate in cantiere, utili ad ottimizzare le tempistiche di realizzazione.

Al fine di ottenere il raggiungimento classe energetica B, verranno realizzati sistemi di tamponamento coibentato composti da pannelli sandwich con fissaggi nascosti costituita da due lastre di cemento e graniglia più lana minerale ad alta densità, chiusure orizzontali saranno realizzate con solaio prefabbricati tipo predalles, su qui verranno posati un sottofondo alleggerito per il ricoprimento degli impianti, un pannello coibente in polistirene ed un sottofondo in sabbia e cemento con rete per la posa della pavimentazione.

Il solarario di copertura sarà realizzato anch'esso con struttura portante in predalles isolata in estradosso con polistirene e completata con caldana in sabbia e cemento per la realizzazione delle pendenze di scarico delle acque piovane. Il solaio sarà completato con idonee lavorazioni per l'impermeabilizzazione della struttura.

Inoltre, al fine di perseguire le linee guida alla progettazione per l'ambito, i pannelli di facciata saranno di color rosso effetto "cotto" ed i serramenti in alluminio del tipo a taglio termico color grigio antracite e vetrificazione in vetrocamera; i serramenti saranno tutti caratterizzati da prestazioni termiche minime previste dalla normativa.

➤ Fonti energetiche rinnovabili.

Per quanto riguarda la progettazione impiantistica, in fase preliminare si prevede di inserire le dovute predisposizioni utili al raggiungimento della classe energetica B. l'impianto termico previsto prevede come unici due sistemi di generazione del calore una pompa di calore aria /acqua con C.O.P. maggiore di 4, ed un impianto solare termico, entrambi asserviti alla generazione del calore necessario a coprire i fabbisogni per il riscaldamento ambienti al piano primo e per la produzione dell'acqua calda sanitaria. Vi sarà un sistema di circolazione dei fluidi vettori per entrambi i piani, in cui però è previsto il completamento per la sola unità uffici al piano secondo che verrà riscaldata e raffrescata con ventilconvettori mentre i bagni verranno solo riscaldati con radiatori in alluminio, l'unità a magazzino del piano terra verrà finita con stacchi di entrata dei fluidi, tappati e pronti per una futura implementazione nei locali spogliatoi e magazzino/deposito, il tutto come meglio descritto nella specifica relazione tecnica allegata.

I due impianti solari, di produzione dell'energia termica e elettrica saranno installati sul terrazzo posto in copertura.

➤ Reti tecnologiche.

Essendo un intervento insistente su un lotto precedentemente urbanizzato le acque reflue, equiparabili a quelle domestiche, saranno recapitate alla pubblica fognatura tramite un innesto esistente. La rete fognaria delle acque nere sarà eseguita con tubi rigidi in pvc a sezione circolare con diametro esterno di 160 mm e 200 mm. Le acque nere prima di essere recapitate nella pubblica fognatura passeranno attraverso il pozzetto di prelievo e il pozzetto sifonato a servizio dell'intero edificio D.

Le acque di scolo della copertura saranno convogliate in pozzetti per poi essere recapitate in pozzo perdente.

Le acque delle superfici adibite a piazzale esterno saranno disoleate e dissabbiate per poi essere conferite al recapito finale (pozzo perdente), preceduto da pozzetto di prelievo, sempre tramite tubi rigidi in pvc dal diametro di 160 mm.

➤ Criteri di progettazione ai sensi della legge n. 13 del 09.01.1989

Data la destinazione d'uso pubblica dell'edificio in oggetto, del **D.M. 236 del 1989** regolamento di esecuzione della L.13/'89 e della **L.R. 13 del 20 febbraio 1989**,; al fine di favorire il superamento e l'eliminazione delle barriere architettoniche il progetto adotta i seguenti:

**ACCESSIBILITÀ DELLE PARTI COMUNI**

Spazi esterni

I percorsi rappresentati in planimetria consentono lungo tutto lo sviluppo la possibilità di inversione di marcia da parte di persona su sedia ruote. Il dislivello tra la quota di piazzale e gli accessi agli edifici sarà inferiore a 2,5 cm. La pavimentazione sarà realizzata con materiali di tipo antisdrucciolevole.

Accessi

Gli accessi alle costruzioni edilizie, riferendosi sia ai passaggi principali sia ai portoni di ingresso alle parti comuni, avranno luce netta minima di 90 cm. Le zone antistanti e retrostanti agli stessi saranno in piano e di profondità minima 150 cm. Eventuali dislivelli saranno inferiori a 2,5 cm.

Scale

Le rampe di scale, si svilupperanno con andamento regolare e avranno una larghezza minima di 120 cm, una pendenza limitata e costante per l'intero sviluppo della scala.

I gradini saranno caratterizzati da un corretto rapporto tra alzata e pedata, la somma tra il doppio dell'alzata e la pedata sarà compresa fra 62/63 cm l'altezza non sarà superiore i 18,00 cm. Il profilo

del gradino presenterà disegno discontinuo, l'aggetto del grado rispetto al sottogrado sarà compreso tra un minimo di 2 cm. e un massimo di cm. 2,5.

Un segnale al pavimento (fascia di materiale diverso o comunque percepibile anche da parte dei non vedenti), situato almeno a 30 cm. dal primo e dall'ultimo scalino, indicherà l'inizio e la fine della rampa.

Le pedate saranno realizzate in materiale antisdrucciolevole.

I parapetti saranno di altezza minima di 100 cm e inattraversabili da una sfera di diametro di 10 cm. Il corrimano sarà posto ad una altezza compresa tra 0,90/1,00 m. Il corrimano sul parapetto o parete piena sarà distante da essi almeno di cm. 4.

#### Ascensore

Trattandosi di edifici non residenziale di nuova costruzione l'ascensore avrà le seguenti caratteristiche: cabina con dimensioni minime di 110 x 140 cm, porta con luce netta minima di 90 cm posta sul lato corto e piattaforma di distribuzione anteriore alla porta della cabina pari a 150x150 cm.

#### Arredi fissi e terminali degli impianti

Le cassette per la posta saranno collocate ad una altezza non superiore ai 140 cm.

Gli apparecchi elettrici, i quadri generali, valvole e i rubinetti di arresto delle varie utenze, i regolatori d'impianti di riscaldamento, condizionamento, i campanelli di allarme, il citofono, saranno posti ad una altezza compresa tra i 40 e i 140 cm.

Compatibilmente con le esigenze costruttive, quadri interruttori e prese, saranno collocati alle seguenti altezze:

- interruttori tra cm. 60 e 140
- campanelli e pulsante di comando tra cm. 40 e 140
- ascensori: pulsanti e bottoniere: tra cm.110 e 140
- prese luci: tra cm. 45 e 115
- citofono : tra cm.110 e 130
- telefono:(parte più alta da raggiungere) tra cm.100 e 140

#### Infissi esterni

L'altezza delle maniglie o dispositivo di comando sarà, compatibilmente con l'esigenza della produzione di serie, compresa tra cm. 100 e 130; consigliata 115 cm.

Le ante mobili degli infissi esterni potranno essere usate esercitando una pressione non superiore a Kg. 8.

#### *VISITABILITA'*

Il dimensionamento dei locali è da considerarsi già rispondente alle norme di accessibilità.

Le porte di accesso alle unità immobiliari avranno luce pari a di 90 cm, mentre le porte interne avranno larghezza di cm 80. L'altezza delle maniglie, compatibilmente con la produzione di serie, verrà adeguata alla normativa.

La larghezza dei disimpegni sarà di m 1,10 permettendo la manovrabilità della sedia a rotelle. I bagni prevedono l'avvicinamento alla tazza gabinetto ed al lavabo, ai sensi dell'art.8.1.6 ultimo capoverso del regolamento di attuazione della Legge 9.1.89 n. 13.

#### *ADATTABILITA'*

Oltre alle già citate porte di ampiezza a norma della legge, il progetto prevede la formazione di un bagno dimensionalmente già rispondente ai requisiti di legge, e adattabili con la semplice sostituzione del wc.

## PROGETTO PRELIMINARE - CAPANNONE IN CESSIONE

OPERE URBANIZZAZIONE SECONDARIA: COMPUTO METRICO ESTIMATIVO - LISTINO PREZZI OPERE PUBBLICHE COMUNE DI MILANO 2014

ART.	CODICE LISTINO	VOCE LAVORO	U.M.	QUANTITA' TOT VOCE LAV.	COSTO UNITARIO VOCE LAV. (€)	COSTO FINALE VOCE LAV. (€)
<b>1) IMPIANTO DI CANTIERE – SPESE FISSE</b>						
		<p>Impianto di cantiere completo di tutto quanto necessario all'espletamento dei lavori oggetto del presente Computo Metrico Estimativo, escluso onere per fornitura acqua potabile ed energia elettrica (messe a disposizione dal Committente), compreso l'onere per la movimentazione del materiale (argano sollevatore) per tutta la durata dei lavori. - (WC, RECINZIONI, PONTEGGI)</p>				vedi oneri specifici piani della sicurezza
<b>2) SCAVI – ONERI DI DISCARICA</b>						<b>€ 23.692,24</b>
1C.02.050.0010.c		<p>Scavo di sbancamento con mezzi meccanici, a qualunque profondità, di materiali di qualsiasi natura e consistenza, asciutti, bagnati, melmosi, esclusa la roccia, inclusi i trovanti rocciosi o i relitti di murature fino a 0.750 m³. Compreso lo spianamento e la configurazione del fondo anche a gradoni, la profilatura di pareti e scarpate; le sbadacchiature ove occorrenti; le opere provvisorie di segnalazione e protezione, con carico e trasporto agli impianti di stoccaggio, di recupero o a discarica autorizzata, di materiale non reimpiegabile (escluso quindi il materiale per rinterro), esclusi eventuali oneri di smaltimento.</p>	mc	1050,00	€ 10,27	€ 10.783,50
1C.02.350.0010.a		<p>Rinterro lati scavo con mezzi meccanici con materiali (terre e rocce) provenienti dal cantiere, compreso carico-trasporto e stesa a strati successivi, con bagnatura e costipamento, con terre depositate nell'ambito del cantiere.</p>	mc	225,00	€ 2,77	€ 623,25
1C.27.050.0100.a		<p>Conferimento a discarica autorizzata per lo smaltimento dei seguenti rifiuti: Macerie inerti provenienti da demolizioni, rimozioni, scavi</p>	ton.	1196,25	€ 10,27	€ 12.285,49
<b>3) STRUTTURE IN C.A. GETTATO O PREFABBRICATO</b>						<b>€ 148.548,55</b>
<b>FONDAZIONI - MURI PORTANTI IN C.A.</b>						
1C.04.050.0010.a		<p>Sottofondazioni (magrone) in conglomerato cementizio realizzate mediante getto, con l'ausilio di gru o qualsiasi altro mezzo di movimentazione, di calcestruzzo confezionato in impianto di betonaggio, con cemento 32.5 R ed inerti ad assortimento granulometrico adeguato alla particolare destinazione del getto; resistenza: C12/15 - esposizione X0 - consistenza S3</p>	mc	20,00	€ 111,47	€ 2.229,40
1C.04.400.0010.a		<p>Casseforme per getti in calcestruzzo, eseguite fino a 4,50 m dal piano d'appoggio, con impiego di pannelli di legno lamellare, comprese armature di sostegno, disarmante, manutenzione e disarmo:</p>				
1C.04.400.0010.b		<p>Plinti (3,00x3,00x0,50 m) - cordoli/travi di fondazione muri (h. 0,50 m)</p>	mq	132,00	€ 16,93	€ 2.234,76
		<p>Pareti in elevazione controterra</p>	mq	315,00	€ 19,96	€ 6.287,40
1C.04.400.0020.c		<p>Casseforme per getti in calcestruzzo, eseguite fino a 4,50 m dal piano d'appoggio, con impiego di tavole di abete, comprese armature di sostegno, disarmante, manutenzione e disarmo:</p>				
1C.04.400.0020.c		<p>Pareti in elevazione vani scale-ascensore</p>	mq	630,00	€ 36,05	€ 22.711,50
		<p>Pareti in elevazione curvilinee per rampa carrabile piano interrato</p>	mq	56,00	€ 36,05	€ 2.018,80



1C.04.150.0010.a	Getto per fondazioni armate in conglomerato cementizio (plinti, travi rovesce, platee), realizzate mediante getto, con l'ausilio di gru o qualsiasi altro mezzo di movimentazione, di calcestruzzo confezionato in impianto di betonaggio, con inerti ad assortimento granulometrico adeguato alla particolare destinazione del getto e diametro massimo degli stessi pari a 31,5 mm, compresa la vibratura, esclusi i casseri ed il ferro; resistenza C25/30 - esposizione XC1 o XC2 - consistenza S3	mc	52,65	€ 138,73	€ 7.304,13
1C.04.450.0010.a	Acciaio tondo in barre nervate per cemento armato con caratteristiche rispondenti alla norma UNI EN 10080 e prodotto con sistemi di controllo di produzione in stabilimento di cui al D.M.14/01/2008, in opera compresa lavorazione, posa, sfrido, legature; qualità: B450C.	kg	4212,00	€ 1,43	€ 6.023,16
1C.04.250.0010.a	Getto per murature armate (pareti portanti in elevazione) in conglomerato cementizio, entro e fuori terra, realizzate mediante getto, con l'ausilio di gru o qualsiasi altro mezzo di movimentazione, di calcestruzzo confezionato in impianto di betonaggio, con inerti ad assortimento granulometrico adeguato alla particolare destinazione del getto e diametro massimo degli stessi pari a 31,5 mm, per spessori non inferiori a 17 cm, compresa la vibratura, esclusi ferro e casseri; resistenza C25/30 - esposizione XC1 o XC2 - consistenza S3.	mc	100,10	€ 154,32	€ 15.447,43
1C.04.450.0010.a	Acciaio tondo in barre nervate per cemento armato con caratteristiche rispondenti alla norma UNI EN 10080 e prodotto con sistemi di controllo di produzione in stabilimento di cui al D.M.14/01/2008, in opera compresa lavorazione, posa, sfrido, legature; qualità: B450C.	kg	7007,00	€ 1,43	€ 10.020,01
1C.13.250.0010.a	Impermeabilizzazione di platee e pareti interrato con pannelli di bentonite di sodio naturale, costituiti da anima in cartone ondulato kraft e protezione esterna in carta kraft biodegradabile; compresi: fissaggi su preesistente sottofondo in cls, sormonti, risvolti e assistenze edili alla posa	mq	297,50	€ 20,74	€ 6.170,15
<b>RAMPE SCALE E PIANEROTTOLI</b>					
1C.04.400.0020.d	Casseforme per pianerottoli e rampe di scale rettilinee.	mq	74,00	€ 41,80	€ 3.093,20
1C.04.300.0010	Strutture armate in conglomerato cementizio (pilastri, travi, corree, solette, murature di vani scala e ascensori) realizzate mediante getto, con l'ausilio di gru o qualsiasi altro mezzo di movimentazione, di calcestruzzo confezionato in impianto di betonaggio, con inerti ad assortimento granulometrico adeguato alla particolare destinazione del getto e diametro massimo degli stessi pari a 31,5 mm, per spessori non inferiori a 17 cm, compresa la vibratura, esclusi ferro e casseri; resistenza C20/25 - esposizione X0 - consistenza S3.	mc	25,90	€ 159,42	€ 4.128,98
1C.04.450.0010.a	Acciaio tondo in barre nervate per cemento armato con caratteristiche rispondenti alla norma UNI EN 10080 e prodotto con sistemi di controllo di produzione in stabilimento di cui al D.M.14/01/2008, in opera compresa lavorazione, posa, sfrido, legature; qualità: B450C.	kg	3237,50	€ 1,43	€ 4.629,63
<b>STIMA STRUTTURE PORTANTI SOLETTE-TRAVI-PILASTRI</b>					
N.P.	Strutture portanti di travi, pilastri e solai in cemento armato prefabbricati, assemblati in cantiere, completi di armature addizionali e getto di completamento. Stima di costo per metro quadro di solaio (escluso solaio controterra a piano interrato).	mq	450,00	€ 125,00	€ 56.250,00

#### 4) CHIUSURE ORIZZONTALI - ISOLAMENTO TERMICO

**€ 31.160,93**

N.P.	<b>SOLAIO CONTROTERRA</b>				
	Sottofondo in ghiaia grossa e ciottoloni sp. 25 cm Calcestruzzo di perlite e vermiculite sp. 20 cm. Sottofondo di cemento magro sp. 4 cm.	mq	185,00	€ 55,00	€ 10.175,00
N.P.	<b>SOLAI INTERPIANO PIANO PRIMO</b>				
	Calcestruzzo di argille espanse sp. 8 cm Fogli di materiale sintetico sp. 0,7 cm Polistirene espanso estruso sp. 8 cm Sottofondo di sabbia e cemento per posa sp. 5 cm	mq	148,00	€ 50,70	€ 7.503,60
N.P.	<b>SOLAIO COPERTURA</b>				

Calcestruzzo di aggregati naturali sp. 3 cm				
Fogli di materiale sintetico sp. 0,7 cm				
Polistirene espanso in lastre stampate sp. 12 cm				
Massetto in calcestruzzo per formazione pendenze sp. medio 6 cm				
Manto impermeabile bituminoso	mq	148,00	€ 64,00	€ 9.472,00

#### SOLAIO COPERTURA VANO SCALE E LOCALE TECNICO

1C.05.200.0010.a	Solaio composto da lastre prefabbricate in c.a. armate con rete metallica elettrosaldata e tralicci di irrigidimento, alleggerito con blocchi di polistirolo espanso. Compresa le lastre prefabbricate; i blocchi di polistirolo vergine densità non inferiore a 14 kg/m <sup>3</sup> ; il calcestruzzo con C20/25 gettato in opera e vibrato per il completamento delle nervature, dei travetti rompitratta, del massetto all'incastro, per la soletta superiore; l'armatura provvisoria di sostegno. E' esclusa tutta l'armatura in ferro tondo e rete elettrosaldata, sia aggiuntiva che inserita nelle lastre prefabbricate - altezza totale 18 cm (4 lastra +10 polistirolo + 4 soletta)	mq	56,00	€ 40,28	€ 2.255,68
1C.04.450.0010.a	Acciaio tondo in barre nervate per cemento armato con caratteristiche rispondenti alla norma UNI EN 10080 e prodotto con sistemi di controllo di produzione in stabilimento di cui al D.M.14/01/2008, in opera compresa lavorazione, posa, sfrido, legature; qualità: B450C.	kg	201,60	€ 1,43	€ 288,29
1C.04.450.0020	Fornitura e posa di rete di acciaio elettrosaldato in opera compreso tagli, sfridi, legature, per pavimentazione box (peso stimato in 3,5 kg/mq).	kg	196,00	€ 1,31	€ 256,76
1C.13.150.0010.a	Manto impermeabile costituito da doppia membrana bituminosa plastomerica (BPP) armata con velo di fibra di vetro, rispondente alla Classe 1° della Norma UNI 8629/2, applicata a fiamma su idoneo piano di posa orizzontale o inclinato, compresa imprimitura a base bituminosa del fondo, formazione di colli perimetrali di raccordo, sfridi, sormonti e assistenze murarie: spessore 2 + 2 mm	mq	56,00	€ 21,60	€ 1.209,60

#### 5) CHIUSURE VERTICALI E TAVOLATI INTERNI

€ 74.225,57

##### PARETE ESTERNA NUOVA (da quota 0,00 a +12,15)

N.P.	Parete in pannelli sandwich costituiti da strato portante in calcestruzzo, doppio strato isolante e finitura esterna color rosso effetto cotto.				
	TOTALE STRATIGRAFIA 30 cm	€/mq		€ 100,00	
	Prospetto nord	mq	278,00	€ 100,00	€ 27.800,00
	Prospetto sud	mq	251,00	€ 100,00	€ 25.100,00
	Prospetto est	mq	81,00	€ 100,00	€ 8.100,00

N.P.	Sola posa in opera di falsi stipiti/controlelai con zanche di ancoraggio alla muratura perimetrale per fissaggio serramenti in ferro.				
	Prospetto nord	c.po	9,00	€ 30,00	€ 270,00
		c.po	3,00	€ 20,00	€ 60,00
	Prospetto sud	c.po	8,00	€ 30,00	€ 240,00
		c.po	5,00	€ 20,00	€ 100,00
	Prospetto est	c.po	2,00	€ 30,00	€ 60,00
		c.po	3,00	€ 20,00	€ 60,00

##### PARETE CORONAMENTO COPERTURA E LOCALE TECNICO (da quota +12,15 a 14,95 m)

1C.06.050.0250.a	Muratura in blocchi di laterizio tipo "svizzero" portante, con malta cementizia o bastarda, compreso l'onere per la formazione di spalle, voltini, spigoli, lesene, piani di lavoro interni.	mq	145,00	€ 34,09	€ 4.943,05
------------------	--	----	--------	---------	------------

##### TAVOLATI INTERNI

1C.06.070.0110	Tavolati in mattoni forati 8 x 24 x 24 cm, con malta cementizia o bastarda, compresi gli oneri per la formazione di spalle, voltini, spigoli, lesene, piani di lavoro interni.				
	Piano 0	mq	104,04		
	Piano +1	mq	43,23		
			147,27	€ 20,11	€ 2.961,50

1C.07.110.0020.a	Intonaco rustico su superfici interne, verticali ed orizzontali, in ambienti di qualsiasi dimensione, con malta bastarda o a base di leganti aerei o idraulici, compreso il rinzafo e i piani di lavoro interni: tirato in piano a frattazzo.				
	Piano 0	mq	208,08		
	Piano +1	mq	86,45		
			<u>294,53</u>	€ 13,89	€ 4.091,02
N.P.	Fornitura e posa in opera di falsi stipiti in abete per porte in legno a battente, dimensioni cm 70/80x210.				
	Piano 0	n°	8,00		
	Piano +1	n°	3,00		
			<u>11,00</u>	€ 40,00	€ 440,00

#### 6) FINITURE E RIVESTIMENTI INTERNI-ESTERNI

€ 21.043,27

1C.18.200.0020.a	Pavimento in piastrelle di gres rosso a superficie bugnata o scanalata, posato con boiaccia di puro cemento su letto di malta di legante idraulico, o incollato su idoneo sottofondo; comprese assistenze murarie, escluso il sottofondo, con piastrelle 7,5 x 15 cm, spessore 8 ÷ 9 mm				
	Piano 0 (wc, spogliatoi)	m <sup>2</sup>	35,00		
	Piano +1	m <sup>2</sup>	150,00		
	Piano Copertura (locale tecnico)	m <sup>2</sup>	29,00		
	Vani e rampe scale	m <sup>2</sup>	84,00		
			<u>298,00</u>	€ 23,84	€ 7.104,32
1C.19.050.0020.a	Rivestimento interno per bagni e locali spogliatoi h. 200, in piastrelle di ceramica monocottura, con superficie smaltata, posato con colla su idoneo intonaco; compreso: la stuccatura dei giunti con cemento bianco o colorato, i pezzi speciali (jolly, pie d'oca, gusce ecc.), gli zoccoli, la pulitura e l'assistenza muraria; con piastrelle 20 x 20 cm, tipo fiammato.				
	Piano 0	m <sup>2</sup>	59,00		
	Piano +1	m <sup>2</sup>	15,20		
			<u>74,20</u>	€ 34,94	€ 2.592,55
1C.18.020.0020.b	Pavimento a semina o spolvero di granulato sferoidale con incorporo superficiale di 2 kg/m <sup>2</sup> di quarzo e 2 kg/m <sup>2</sup> di cemento; compresa la fornitura del calcestruzzo del massetto, la lisciatura, la formazione dei giunti e l'assistenza muraria. Esclusa la rete elettrosaldata. Applicato a fresco su massetto spessore 8 cm di calcestruzzo C20/25 su struttura sottostante, con superficie compatta e lisciata				
	Piano 0	m <sup>2</sup>	157,00		
	Piano -1 (area box)	m <sup>2</sup>	157,00		
			<u>314,00</u>	€ 22,88	€ 7.184,32
1C.04.450.0020	Fornitura e posa di rete di acciaio elettrosaldata in opera compreso tagli, sfridi, legature, per pavimentazione box (peso stimato in 3,5 kg/mq).	kg	1099,00	€ 1,31	€ 1.439,69
1C.18.020.0050	Pavimentazione grigio naturale per rampa carraia, a spina di pesce, eseguita con pastina dosata a 10 kg/m <sup>2</sup> di quarzo e 10 kg/m <sup>2</sup> di cemento, applicata fresco su fresco su massetto spess. 8 cm di calcestruzzo C20/25, su struttura sottostante esistente; compresa la fornitura del calcestruzzo del massetto, la formazione dei giunti e l'assistenza muraria. Esclusa la rete elettrosaldata.				
	Piano da 0 a -1 (Rampa box)	m <sup>2</sup>	69,00		
			<u>69,00</u>	€ 34,87	€ 2.406,03
1C.04.450.0020	Fornitura e posa di rete di acciaio elettrosaldata in opera compreso tagli, sfridi, legature, per finitura rampa box (peso stimato in 3,5 kg/mq).	kg	241,50	€ 1,31	€ 316,37

#### 7) SERRAMENTI E OPERE IN FERRO

€ 26.783,16

1C.22.250.0010	Serramenti in alluminio per finestre, portefinestre ad una o più ante, a vasistas o a bilico con o senza parti fisse, impennate, eseguiti con profilati estrusi in lega di alluminio isolati a taglio termico, anodizzazione e verniciatura spess. 50 micron, completi di ferramenta adeguata di movimento e chiusura, maniglie di alluminio, guarnizioni in EPDM o neoprene e fornitura dei controtelai. Sono comprese altresì la posa in opera del falso telaio, la sigillatura tra falso telaio e telaio con nastro autoespandente, tutte le assistenze murarie, i piani di lavoro interni, il montaggio, i fissaggi, gli accessori d'uso.				
1C.22.250.0010.b	Finestre a due battenti	m <sup>2</sup>	36,00	€ 196,26	€ 7.065,36
1C.22.250.0010.c	Finestre a vasistas (bagni, spoiatoi, vani scale)	m <sup>2</sup>	12,00	€ 154,79	€ 1.857,48
1C.22.250.0010.i	Porte di primo ingresso complete di serratura di sicurezza con chiavi, oltre a quanto descritto. Ad uno e due battenti (superficie minima 2,00 m <sup>2</sup> ).				
	1 anta - 90x235 cm	m <sup>2</sup>	2,66	€ 338,91	€ 901,50
	2 ante - 370x295 cm	m <sup>2</sup>	10,90	€ 338,91	€ 3.694,12
1C.22.250.0070	Porte interne ad una o più ante, realizzate con telaio in alluminio anodizzato colore naturale, battenti tamburati rivestiti sulle due facce con pannelli in fibra di legno e laminato plastico da 12/10 mm, spessore complessivo 45 ÷ 50 mm, complete di imbotti, guarnizioni di battuta, maniglie, accessori di movimento e chiusura. Compresa fornitura e posa falso telaio, tutte le assistenze murarie, il montaggio, i fissaggi, gli accessori d'uso.				
	A battente	m <sup>2</sup>	20,16	€ 257,51	€ 5.191,40
	Porta tagliafuoco ad un battente, REI 120, reversibile, omologata a norme UNI 9723, costituita da: - battente spessore minimo mm.52 in lamiera di acciaio Sendzimir o zincata, con rinforzi interni per maniglioni e chiudiporta, con rostri d'irrigidimento lato cerniere.				
1C.09.250.0010.b	b) 80x210 cm	n°	3	€ 311,31	€ 933,93
1C.09.250.0010.d	d) 120x210 cm	n°	2	€ 435,00	€ 870,00
1C.22.050.0010.b	Parapetto in PVC costituito da: - montanti verticali in tubolari di acciaio zincato Z = 275 g/m <sup>2</sup> , con sezione di mm 35 x 35, sp. 15/10, rivestita con profilati in PVC inseriti a scatto; - corrimano in profilato in acciaio zincato a sezione ad omega di mm 50 x 50, rivestito con profilati in PVC inseriti a scatto; - pannello di completamento con profilati verticali in PVC rigido di prima qualità, antiurtizzato e con resistenza al fuoco classe I, sezione a Z di mm 35 x 50 - distanziatura profilati mm 10. Altezza 1,10 m.				
	Scale interne	m	25	€ 118,29	€ 2.957,25
	Rampa box auto	m	28	€ 118,29	€ 3.312,12
<b>8) OPERE ESTERNE</b>					<b>€ 2.229,88</b>
<b>RECINZIONE - CANCELLI</b>					
1C.22.450.0060	Recinzione realizzata con rete a griglia a semplice torsione in filo d'acciaio zincato, a maglie romboidali 50 x 50 mm, filo Ø 2,2 mm, pali e saette in profilati a T 30 x 30 x 4 mm; collari di tensione, tenditori, legature, fili di tensione zincati ad interesse di 50 cm circa. Compresa la posa in opera nonché le prestazioni di assistenza muraria per movimentazioni, pulizia ed allontanamento dei materiali di risulta. H. 190 cm.	m <sup>2</sup>	41,80	€ 13,07	€ 546,33
1C.22.040.0040.a	Cancelli in ferro, realizzati con profilati normali quadri, tondi, angolari, con o senza fodrina di lamiera, completi di accessori. Compresi: una mano di antiruggine, le assistenze per lo scarico, il deposito, il sollevamento a piè d'opera, la posa da fabbro e muraria, i fissaggi, gli accessori d'uso. (peso medio indicativo 30 kg/m <sup>2</sup> )				
	tipo corrente	kg	296,40	€ 5,68	€ 1.683,55
<b>9) STIMA IMPIANTI TECNOLOGICI</b>					<b>€ 112.850,00</b>

Impianto di Terra	€ 800,00
Distribuzione Impianto Elettrico	€ 8.000,00
Impianto di Illuminazione	€ 4.500,00
Impianto Prese	€ 3.500,00
Predisposizione Antintrusione	€ 900,00
Predisposizione rete dati	€ 700,00
Impianto Fotovoltaico	€ 12.000,00
Impianto Rivelazione Fumi	€ 8.000,00

#### IMPIANTO TERMICO E IDROSANITARIO

Centrale termica (apparecchiature di produzione, distribuzione e stoccaggio dell'energia termica)	€ 18.000,00
Impianto solare termico	€ 6.900,00
Distribuzione fluidi (riscaldamento e sanitario)	€ 6.500,00
Impianto climatizzazione interno uffici piano secondo	€ 5.600,00
Carico e trattamento acqua	€ 4.000,00
Distribuzione, sanitari e rubinetteria uffici e bagni piano terra	€ 3.000,00
Predisposizione impianto magazzino deposito (riscaldamento raffreddamento ed idrico sanitario)	€ 3.000,00

**COLONNE DI SCARICO VERTICALI E FOGNATURA** (tubature acque nere, pluviali acque bianche, pozzetti, pozzi perdenti, scavi, allacciamenti). € 7.500,00

**IMPIANTO DI PREVENZIONE RISCHI CADUTE DALL'ALTO** € 950,00

**IMPIANTO ASCENSORE** € 19.000,00

a)	<b>Totale</b>	<b>€ 440.533,60</b>
b)	Oneri per la sicurezza diretti (1,25% di a)	-€ 5.506,67
<b>TOTALE (a - b) IMPORTO BASE APPALTO</b>		<b>€ 435.026,93</b>

**QUADRO ECONOMICO CAPANNONE IN CESSIONE**

<b>ONERI SCOMPUTABILI</b>		<b>Euro</b>
[a]	Importo esecuzione lavorazioni (base d'asta)	€ 435.026,93
[b]	Oneri per la sicurezza diretti	€ 5.506,67
[c]	Oneri per la sicurezza specifici (1,5% di [a])	€ 6.525,40
<b>[d]</b>	<b>Totale Appalto (a+b+c)</b>	<b>€ 447.059,00</b>
<b>ONERI NON SCOMPUTABILI A CARICO DELL'OPERATORE</b>		<b>Euro</b>
[e]	Imprevisti 5% di [a]	€ 21.751,35
[f]	Iva 10% di [d]	€ 44.705,90
[g]	Oneri per progettazione e D.L.	€ 17.000,00
1)	Rimborso spese artt. 21-22-23-25-31 art. 4 D.M. 25/3/66 - 20% di g)	€ 3.400,00
2)	Contributo integrativo 4% di [g]	€ 680,00
3)	Iva 22% di [g+g2]	€ 3.889,60
[h]	Oneri per pratica sicurezza progettazione, esecuzione	€ 5.000,00
1)	Contributo integrativo 4% di [h]	€ 200,00
2)	Iva 22% di [h+h1]	€ 1.144,00
[i]	Oneri per pratiche di accatastamento (inserimento in mappa e schede catastali)	€ 2.500,00
1)	Contributo integrativo 4% di [i]	€ 100,00
2)	Iva 22% di [i+i1]	€ 572,00
[l]	Oneri per attestato di prestazione energetica (A.P.E.)	€ 260,00
1)	Contributo integrativo 4% di [l]	€ 10,40
2)	Iva 22% di [l+l1]	€ 59,49
[m]	Oneri per allacciamenti ai contatori	€ 7.000,00
[n]	Oneri per collaudo statico	€ 5.600,00
[o]	Oneri per collaudo tecnico amministrativo in corso d'opera	€ 5.000,00
[p]	Quota R.U.P. innovazione	€ 623,33
[q]	Fondo R.U.P.	€ 2.493,30
<b>[r]</b>	<b>Totale oneri non scomputabili</b>	<b>€ 121.989,36</b>

## **CAPITOLATO SPECIALE-TIPO PER APPALTI DI LAVORI EDILIZI**

### *PARTE TECNICA*

#### CAPO I

QUALITA' DEI MATERIALI E DEI COMPONENTI - MODO DI ESECUZIONE DI OGNI CATEGORIA DI LAVORO - ORDINE DA TENERSI NELL'ANDAMENTO DEI LAVORI (1)

(1) Nel presente Capo I, quando si parla di qualità del progetto, si fa riferimento in generale a tutti gli altri documenti costituenti il progetto.

#### *ART.1 MATERIALI E PRODOTTI*

Quale regola generale si intende che i materiali, i prodotti ed i componenti occorrenti, realizzati con materiali e tecnologie tradizionali e/o artigianali, per la costruzione delle opere, proverranno da quelle località che l'Appaltatore riterrà di sua convenienza, purché, ad insindacabile giudizio della Direzione dei Lavori, rispondano alle caratteristiche/prestazioni di seguito indicate.

Nel caso di prodotti industriali la rispondenza a questo capitolato può risultare da un attestato di conformità rilasciato dal produttore e comprovato da idonea documentazione e/o certificazione.

#### *ART.2 ACQUA, CALCE, CEMENTI E AGGLOMERATI CEMENTIZI, POZZOLANE, GESSO*

a) acqua - L'acqua per l'impasto con leganti idraulici dovrà essere limpida, priva di sostanze organiche o grassi e priva di sali (particolarmente solfati e cloruri) in percentuali dannose e non essere aggressiva per il conglomerato risultante.

b) calci - Le calci aeree ed idrauliche dovranno rispondere ai requisiti di accettazione di cui al R. Decreto 16 novembre 1939, n. 2231 le calci idrauliche dovranno altresì rispondere alle prescrizioni contenute nella legge 6 maggio 1965, n. 595 ("caratteristiche tecniche e requisiti dei leganti idraulici") nonché ai requisiti di accettazione contenuti nel D.M. 31 agosto 1972 ("norme sui requisiti di accettazione e modalità di prova degli agglomerati cementizi e delle calci idrauliche").

c) cementi e agglomerati cementizi

1) I cementi dovranno rispondere ai limiti di accettazione contenuti nella legge 6 maggio 1965, n. 595 e nel D.M. 3 giugno 1968 ("nuove norme sui requisiti di accettazione e modalità di prova dei cementi").

Gli agglomerati cementizi dovranno rispondere ai limiti di accettazione contenuti nella legge 6 maggio 1965 n. 595 e nel D.M. 31 agosto 1972.

2) A norma di quanto previsto dal Decreto del Ministero dell'Industria del 9 marzo 1988, n. 126 ("Regolamento del servizio di controllo e certificazione di qualità di cementi"), i cementi di cui all'art. 1 lettera a) della legge 26 maggio 1965, n.595 (e cioè i cementi normali e ad alta resistenza Portland, pozzolanico e d'altoforno), se utilizzati per confezionare il conglomerato cementizio normale, armato e precompresso, devono essere certificati presso i laboratori di cui all'art. 6 della legge 26 maggio 1965, n. 595 e all'art. 20 della legge 5 novembre 1971, n. 1086. Per i cementi di importazione, la procedura di controllo e di certificazione potrà essere svolta nei luoghi di produzione da analoghi laboratori esteri di analisi.

3) I cementi e gli agglomerati cementizi dovranno essere conservati in magazzini coperti, ben riparati dall'umidità e da altri agenti capaci di degradarli prima dell'impiego.

d) pozzolane - Le pozzolane saranno ricavate da strati mondi di cappellaccio ed esenti da sostanze eterogenee o di parti inerti: qualunque sia la provenienza dovranno rispondere a tutti i requisiti prescritti dal Regio Decreto 16 novembre 1939, n. 2230.

e) gesso - Il gesso dovrà essere di recente cottura, perfettamente asciutto, di fine macinazione in modo da non lasciare residui sullo staccio di 56 maglie a centimetro quadrato, scevro da materie eterogenee e senza parti alterate per estinzione spontanea. Il gesso dovrà essere conservato in locali coperti, ben riparati dall'umidità e da agenti degradanti.

Per l'accettazione valgono i criteri generali dell'art. 6

### ART.3 MATERIALI PER CONGLOMERATI CEMENTIZI E PER MALTE

1) Gli aggregati per conglomerati cementizi, naturali e di frantumazione, devono essere costituiti da elementi non gelivi e non friabili, privi di sostanze organiche, limose ed argillose, di getto, ecc. in proporzioni nocive all'indurimento del conglomerato o alla conservazione delle armature.

La ghiaia o il pietrisco devono avere dimensioni massime commisurate alle caratteristiche geometriche della carpenteria del getto ed all'ingombro delle armature.

La sabbia per malte dovrà essere priva di sostanze organiche, terrose o argillose, ed avere dimensione massima dei grani di 2 mm per murature in genere di 1 mm per gli intonaci e murature di paramento o in pietra da taglio.

2) Gli additivi per impasti cementizi si intendono classificati come segue:

fluidificanti; aeranti; ritardanti; acceleranti; fluidificanti-aeranti; fluidificanti-ritardanti; fluidificanti-acceleranti; antigelo; superfluidificanti.



Per le modalità di controllo ed accettazione il direttore dei lavori potrà far eseguire prove od accettare l'attestazione di conformità alle norme secondo i criteri dell'art. 6.

ART.4 ELEMENTI DI LATERIZIO E CALCESTRUZZO

Gli elementi resistenti artificiali da impiegare nelle murature (elementi in laterizio ed in calcestruzzo) possono essere costituiti di laterizio normale, laterizio alleggerito in pasta, calcestruzzo normale, calcestruzzo alleggerito.

Quando impiegati nella costruzione di murature portanti, essi debbono rispondere alle prescrizioni contenute nel D.M. 20 novembre 1987 ("norme tecniche per la progettazione, esecuzione e collaudo degli edifici in muratura e per il loro consolidamento").

Nel caso di murature non portanti le suddette prescrizioni possono costituire utile riferimento, insieme a quelle della UNI 8942/2. Gli elementi resistenti di laterizio e di calcestruzzo possono contenere forature rispondenti alle prescrizioni del succitato D.M. 20 novembre 1987. La resistenza meccanica degli elementi deve essere dimostrata attraverso certificazioni contenenti i risultati delle prove e condotte da laboratori ufficiali negli stabilimenti di produzione, con le modalità previste nel D.M. di cui sopra.

E' in facoltà del direttore dei lavori richiedere un controllo di accettazione, avente lo scopo di accertare se gli elementi da mettere in opera abbiano le caratteristiche dichiarate dal produttore.

ART.5 ARMATURE PER CALCESTRUZZO

1) Gli acciai per l'armatura del calcestruzzo normale devono rispondere alle prescrizioni contenute nel vigente D.M. attuativo della legge 1086 e relative circolari esplicative.

2) E' fatto divieto di impiegare acciai non qualificati all'origine.

ART.6 PRODOTTI DI PIETRE NATURALI O RICOSTRUITE

1) La terminologia utilizzata ha il significato di seguito riportato; le denominazione commerciali devono essere riferite a campioni, atlanti, ecc.

Marmo (termine commerciale): roccia cristallina, compatta, lucidabile, da decorazione e da costruzione, prevalentemente costituita da minerali di durezza Mohs dell'ordine di 3 a 4 (quali calcite, dolomite, serpentino). A questa categoria appartengono:

- i marmi propriamente detti (calcari metamorfici ricristallizzati), i calcefiri ed i cipollini;
- i calcari, le dolomie e le brecce calcaree lucidabili;
- gli alabastrini calcarei;

- le serpentiniti;
- le oficalciti.

Granito (termine commerciale): roccia fanero-cristallina, compatta, lucidabile, da decorazione e da costruzione, prevalentemente costituita da minerali di durezza Mohs dell'ordine 6 a 7 (quali quarzo, feldspati, feldspatoidi). A questa categoria appartengono:

- i graniti propriamente detti (rocce magmatiche intrusive acide fanero-cristalline, costituite da quarzo, feldspati sodico-potassici e miche)
- altre rocce magmatiche intrusive (dioriti, granidioriti, sieniti, gabbri, ecc.)
- le corrispondenti rocce magmatiche effusive, a struttura porfirica
- alcune rocce metamorfiche di analoga composizione come gneiss e serizzi.

Travertino (termine commerciale): roccia calcarea sedimentaria di deposito chimico con caratteristica strutturale vacuolare, da decorazione e da costruzione; alcune varietà sono lucidabili. A questa categoria appartengono rocce di composizione mineralogica svariata, non inseribili in alcuna classificazione. Esse sono riconducibili ad uno dei due gruppi seguenti:

- rocce tenere e/o poco compatte
- rocce dure e/o compatte

Esempi di pietre del primo gruppo sono: varie rocce sedimentarie (calcareniti, arenarie a cemento calcareo, ecc.), varie rocce piroclastiche (peperini, tufi, ecc.) al secondo gruppo appartengono le pietre a spacco naturale (quarziti, micascisti, gneiss lastroidi, ardesie, ecc), e talune vulcaniti (basalti, trachiti, leuciti, ecc).

Pietra (termine commerciale): roccia da costruzione e/o da decorazione, di norma non lucidabile.

Per gli altri termini usati per definire il prodotto in base alle forme, dimensioni, tecniche di lavorazione ed alla conformazione geometrica vale quanto riportato nella UNI 8458

2) I prodotti di cui sopra devono rispondere a quanto segue:

- a) appartenere alla denominazione commerciale e petrografica indicate nel progetto oppure avere origine dal bacino di estrazione o zona geografica richiesto nonché essere conforme ad eventuali campioni di riferimento ed essere esenti da crepe, discontinuità ecc. che riducono la resistenza o la funzione.
- b) avere lavorazione superficiale e/o finiture indicate nel progetto e/o rispondere ai campioni di riferimento. Avere le dimensioni nominali concordate e le relative tolleranze
- c) delle seguenti caratteristiche il fornitore dichiarerà i valori medi (ed i valori minimi e/o la dispersione percentuale):

- massa volumica reale ed apparente, misurata secondo ...
- coefficiente di imbibizione della massa secca iniziale, misurata secondo ...
- resistenza a compressione, misurata secondo ...
- resistenza a flessione, misurata secondo ...
- resistenza all'abrasione, misurata secondo ...

d) per le prescrizioni complementari da considerare in relazione alla destinazione d'uso (strutturale per murature, pavimentazioni, coperture, ecc.) si rinvia agli appositi articoli del presente capitolato ed alle prescrizioni di progetto.

I valori dichiarati saranno accettati dalla direzione dei lavori anche in base ai criteri generali dell'art. 6

ART .7 PRODOTTI PER PAVIMENTAZIONE

Si definiscono prodotti per pavimentazione quelli utilizzati per realizzare lo strato di rivestimento dell'intero sistema di pavimentazione.

Per la realizzazione del sistema di pavimentazione si rinvia all'articolo sull'esecuzione delle pavimentazioni. I prodotti vengono di seguito considerati al momento della fornitura; il direttore dei lavori ai fini della loro accettazione può procedere ai controlli (anche parziali) su campioni della fornitura oppure richiedere un attestato di conformità della fornitura alle prescrizioni di seguito indicate.

Le piastrelle di ceramica

Le piastrelle di ceramica per pavimentazioni dovranno essere del materiale indicato nel progetto tenendo conto che le dizioni commerciali e/o tradizionali (cotto, cotto forte, gres, ecc.) devono essere associate alla classificazione basata sul metodo di formatura e sull'assorbimento d'acqua secondo UNI EN 87.

a) a seconda della classe di appartenenza (secondo UNI EN 87) le piastrelle di ceramica estruse o pressate di prima scelta devono rispondere alle norme seguenti:

-----

	/----- Assorbimento d'acqua, E in % -----\			
Formatura	Gruppo I	Gruppo II a	Gruppo II b	Gruppo III
	$E \leq 3\%$	$3\% < E \leq 6\%$	$6\% < E \leq 10\%$	$E > 10\%$
Estruse (A)	UNI EN 121	UNI EN 186	UNI EN 187	UNI EN 188

Pressate

a secco (B)    UNI EN 176    UNI EN 177    UNI EN 178    UNI EN 159

-----

I prodotti di seconda scelta, cioè quelli che rispondono parzialmente alle norme predette, saranno accettati in base alla rispondenza ai valori previsti dal progetto ed in mancanza in base ad accordi tra direzione dei lavori e fornitore.

b) per i prodotti definiti "pianelle comuni di argilla" e "pianelle pressate ed arrotate di argilla" e "mattonelle greificate" dal RD 2234 del 16 novembre 1939 devono inoltre essere rispettate le prescrizioni seguenti: resistenza all'urto 0,20 kgm; resistenza alla flessione 25 kg/cm, il coefficiente di usura al tribometro 15 m/m.

c) per le piastrelle colate (ivi comprese tutte le produzioni artigianali) le caratteristiche rilevanti da misurare ai fini di una qualificazione del materiale sono le stesse indicate per le piastrelle pressate a secco ed estruse (vedi norma UNI EN 87), per cui:

- per quanto attiene ai metodi di prova si rimanda alla normativa UNI EN vigente e già citata,
- per quanto attiene i limiti di accettazione, tenendo in dovuto conto il parametro relativo all'assorbimento d'acqua, i valori di accettazione per le piastrelle ottenute mediante colatura saranno concordati fra produttore ed acquirente, sulla base dei dati tecnici previsti dal progetto o dichiarati dai produttori ed accettati dalla direzione dei lavori.

d) i prodotti devono essere contenuti in appositi imballi che li proteggono da azioni meccaniche, sporatura, ecc. nelle fasi di trasporto, deposito e manipolazione prima della posa ed essere accompagnati da fogli informativi riportanti il nome del fornitore e la rispondenza alle prescrizioni predette.

#### I prodotti di calcestruzzo

I prodotti di calcestruzzo per pavimentazioni a seconda del tipo di prodotto devono rispondere alle prescrizioni del progetto ed in mancanza e/o completamente alle seguenti:

- o Mattonelle di cemento con o senza colorazione e superficie levigata; mattonelle di cemento con o senza colorazione con superficie striata o con impronta; marmette e mattonelle a mosaico di cemento e di detriti di pietra con superficie levigata. I prodotti sopraccitati devono rispondere al RD 2234 del 16 novembre 1939 per quanto riguarda le caratteristiche di resistenza all'urto, resistenza alla flessione e coefficiente di usura al tribometro ed alle prescrizioni del progetto. L'accettazione deve avvenire secondo il punto 13.1 avendo il RD sopraccitato quale riferimento.

- o Masselli di calcestruzzo per pavimentazioni saranno definiti e classificati in base alla loro forma, dimensioni, colore e resistenza caratteristica; per la terminologia delle parti componenti il massello e delle geometrie di posa ottenibili si rinvia alla documentazione tecnica. Essi devono rispondere alle prescrizioni del progetto ed in mancanza od a loro completamento devono rispondere a quanto segue:
  - a) essere esenti da difetti visibili e di forma quali protuberanze, bave, incavi che superano le tolleranze dimensionali ammesse. Sulle dimensioni nominali è ammessa la tolleranza di 3 mm per un singolo elemento e 2 mm quale media delle misure sul campione prelevato
  - b) le facce di usura e di appoggio devono essere parallele tra loro con tolleranza 15% per il singolo massello e 10% sulle medie
  - c) la massa volumica deve scostarsi da quella nominale (dichiarata dal fabbricante) non più del 15% per il singolo massello e non più del 10% per le medie
  - d) il coefficiente di trasmissione meccanica non deve essere minore di quello dichiarato dal fabbricante;
  - e) il coefficiente di aderenza delle facce laterali deve essere il valore nominale con tolleranza  $\pm 5\%$  per il singolo elemento e  $\pm 3\%$  per la media
  - f) la resistenza convenzionale alla compressione deve essere maggiore di 50 N/mm per il singolo elemento e maggiore di 60 N/mm per la media

I prodotti saranno forniti su appositi pallets opportunamente legati ed eventualmente protetti dall'azione di sostanze sporcanti.

Il foglio informatico indicherà oltre al nome del fornitore almeno le caratteristiche di cui sopra e le istruzioni per la movimentazione, sicurezza e posa.

#### Prodotti per impermeabilizzazioni e per coperture piane

Si intendono prodotti per impermeabilizzazioni e per coperture piane quelli che si presentano sotto forma di:

- membrane in fogli e/o rotoli da applicare a freddo od a caldo, in fogli singoli o pluristrato;
- prodotti forniti in contenitori (solitamente liquidi e/o in pasta) da applicare a freddo od a caldo su eventuali armature (che restano inglobate nello strato finale) fino a formare in sito una membrana continua.

a) le membrane si designano descrittivamente in base:

1. al materiale componente (esempio: Bitume ossidato fillerizzato, bitume polimero elastomero, bitume polimero plastomero, etilene propilene, etilene vinil-acetato, ecc.)

2. al materiale di armatura inseriti nella membrana (esempio: Armatura vetro velo, armatura poliammide tessuto, armatura polipropilene film, armatura alluminio foglio sottile, ecc.)

3. al materiale di finitura della faccia superiore (esempio: poliestere film da non asportare, polietilene film da non asportare, graniglie, ecc.)

4. al materiale di finitura della faccia inferiore

(esempio: poliestere nontessuto, sughero, alluminio foglio sottile, ecc.)

b) i prodotti forniti in contenitori si designano descrittivamente come segue:

1. mastici di rocce asfaltiche e di asfalto sintetico

2. asfalti colati

3. malte asfaltiche

4. prodotti termoplastici

5. soluzioni in solvente di bitume

6. emulsioni acquose di bitume

7. prodotti a base di polimeri organici

c) i prodotti vengono di seguito considerati al momento della loro fornitura, le modalità di posa sono trattate negli articoli relativi alla posa in opera.

Il direttore dei lavori ai fini della loro accettazione può procedere a controlli (anche parziali) su campioni della fornitura oppure richiedere un attestato di conformità della fornitura alle prescrizioni di seguito indicate.

#### Le membrane per coperture

Le membrane per coperture di edifici in relazione allo strato funzionale che vanno a costituire (esempio strato di tenuta all'acqua, strato di tenuta all'aria, strato di schermo e/o barriera al vapore, strato di protezione degli strati sottostanti, ecc.) devono rispondere alle prescrizioni del progetto ed in mancanza od a loro completamento alle seguenti prescrizioni.

a) le membrane destinate a formare strati di schermo e/o barriera al vapore devono soddisfare:

- le tolleranze dimensionali (lunghezza, larghezza spessore);
- difetti, ortometria e massa areica;
- resistenza a trazione;
- flessibilità a trazione
- flessibilità a freddo
- comportamento all'acqua
- permeabilità al vapore d'acqua

- le giunzioni devono resistere adeguatamente a trazione ed avere adeguata impermeabilità all'aria.

Per quanto riguarda le caratteristiche predette esse devono rispondere alla UNI 9380, oppure per i prodotti normati, rispondere ai valori dichiarati dal fabbricante ed accettati dalla direzione dei lavori.

b) le membrane destinate a formare strati di continuità, di diffusione o di equalizzazione della pressione di vapore, di irrigidimento o ripartizione dei carichi regolarizzazione, di separazione e/o scorrimento o drenante devono soddisfare:

- le tolleranze dimensionali (lunghezza, larghezza e spessore)
- difetti, ortometria e massa areica
- comportamento all'acqua
- invecchiamento termico in acqua

Per quanto riguarda le caratteristiche predette esse devono rispondere alla UNI 9268, oppure per i prodotti non normati, rispondere ai valori dichiarati dal fabbricante ed accettati dalla direzione dei lavori.

c) le membrane destinate a formare strati di tenuta all'aria devono soddisfare:

- le tolleranze dimensionali (lunghezza, larghezza e spessore)
- difetti, ortometria e massa areica
- resistenza a trazione ed alla lacerazione
- comportamento all'acqua
- le giunzioni devono resistere adeguatamente alla trazione ed alla permeabilità all'aria.

Per quanto riguarda le caratteristiche predette esse devono rispondere alla UNI 9168, oppure per i prodotti non normati, ai valori dichiarati dal fabbricante ed accettati dalla direzione dei lavori. (23)

d) le membrane destinate a formare strati di tenuta all'acqua devono soddisfare:

- le tolleranze dimensionali (lunghezza, larghezza, spessore)
- difetti, ortometria e massa areica
- resistenza a trazione e alla lacerazione
- punzonamento statico e dinamico
- flessibilità a freddo
- stabilità dimensionale in seguito ad azione termica
- stabilità di forma a caldo
- impermeabilità all'acqua e comportamento all'acqua

- permeabilità al vapore d'acqua
- resistenza all'azione perforante delle radici
- invecchiamento termico in aria ed acqua
- resistenza all'ozono (solo per polimeriche e plastomeriche)
- resistenza ad azioni combinate (solo per polimeriche e plastomeriche)
- le giunzioni devono resistere adeguatamente alla trazione ed avere impermeabilità all'aria.

Per quanto riguarda le caratteristiche predette esse devono rispondere alla UNI 8629 (varie parti), oppure per i prodotti non normati rispondere ai valori dichiarati dal fabbricante ed accettati dalla direzione dei lavori

e) le membrane destinate a formare strati di protezione devono soddisfare:

- le tolleranze dimensionali (lunghezza, larghezza, spessore)
- difetti, ortometria e massa areica;
- resistenza a trazione e alle lacerazioni
- punzonamento statico e dinamico
- flessibilità a freddo
- stabilità dimensionali a seguito di azione termica; stabilità di forma a caldo (esclusi prodotti a base di PVC, EPDM, IIR)
- comportamento all'acqua
- resistenza all'azione perforante delle radici
- invecchiamento termico in aria
- le giunzioni devono resistere adeguatamente alla trazione
- l'autoprotezione minerale deve resistere all'azione di distacco

Per quanto riguarda le caratteristiche predette essere devono rispondere alla UNI 8629 (varie parti), oppure per i prodotti non normati rispondere ai valori dichiarati dal fabbricante ed accettati dalla direzione dei lavori

#### Le membrane a base di elastomeri e di plastomeri

Le membrane a base di elastomeri e di plastomeri dei tipi elencati nel seguente comma a), utilizzate per impermeabilizzazione delle opere elencati nel seguente comma b), devono rispondere alle prescrizioni elencate nel successivo comma c).

a) i tipi di membrane considerate sono:

- membrane in materiale elastomerico senza armatura
- membrane in materiale elastomerico dotate di armatura



- membrane in materiale plastomerico flessibile senza armatura
- membrane in materiale plastomerico flessibile dotate di armatura
- membrane in materiale plastomerico rigido (per esempio polietilene ad alta o bassa densità, reticolato o non, polipropilene)
- membrana polimeriche accoppiate

b) classi di utilizzo

classe a - membrane adatte per condizioni eminentemente statiche del contenuto (per esempio, bacini, dighe, sbarramenti, ecc.)

classe b - membrane adatte per condizioni dinamiche del contenuto (per esempio, canali, acquedotti, ecc.)

classe c - membrane adatte per condizioni di sollecitazioni meccaniche particolarmente gravose, concentrate o no (per esempio fondazioni, impalcati di ponti, gallerie, ecc.)

classe d - membrane adatte anche in condizioni di intensa esposizione agli agenti atmosferici e/o alla luce

classe e - membrane adatte per impieghi in presenza di materiali inquinanti e/o aggressivi (per esempio, discariche, vasche di raccolta e/o decantazione, ecc.)

classe f - membrane adatte per il contratto con acqua potabile o sostanze di uso alimentare (per esempio, acquedotti, serbatoi, contenitori per alimenti, ecc.)

c) le membrane di cui al comma a) sono valide per gli impieghi di cui al comma b) purché rispettino le caratteristiche previste nella varie parti della UNI 8898.

*I prodotti forniti sotto forma di liquidi*

I prodotti forniti solitamente sotto forma di liquidi o paste destinati principalmente a realizzare strati di tenuta all'acqua (ma anche altri strati funzionali della copertura piana) a seconda del materiale costituente devono rispondere alle prescrizioni seguenti.

- Bitumi da spalmatura per impermeabilizzazioni (in solvente e/o emulsione acquosa) devono rispondere ai limiti specificati per i diversi tipi, alle prescrizioni della UNI 4157.
- 15.4.2. Le malte asfaltiche per impermeabilizzazione devono rispondere alla UNI 5660 FA 227
- Gli asfalti colati per impermeabilizzazioni devono rispondere alla UNI 5654 FA 191
- Il mastice di rocce asfaltiche per la preparazione di malte asfaltiche e degli asfalti colati deve rispondere alla UNI 4377 FA 233

- Il mastice di asfalto sintetico per la preparazione delle malte asfaltiche e degli asfalti colati deve rispondere alla UNI 4378 FA 234
- I prodotti fluidi od in paste a base di polimeri organici (bituminosi, epossidici, poliuretanic, epossi-poliuretanic, epossi-catrame, polimetilcatrame, polimeri clorurati, acrilici, vinilici, polimeri isomerizzati) devono essere valutate in base alle caratteristiche seguenti ed i valori devono soddisfare i limiti riportati; quando non sono riportati limiti si intende che valgono quelli dichiarati dal produttore nella sua documentazione tecnica ed accettati dalla direzione dei lavori.

#### ART.8 INFISSI

Si intendono per infissi gli elementi edilizi aventi la funzione principale di regolare il passaggio di persone, animali, oggetti, e sostanze liquide o gassose nonché dell'energia tra spazi interni ed esterni dell'organismo edilizio o tra ambienti diversi dello spazio interno.

Essi si dividono tra elementi fissi (cioè luci fisse non apribili) e serramenti (cioè con parti apribili); gli infissi si dividono a loro volta in porte, finestre e schermi.

Per la terminologia specifica dei singoli elementi e delle loro parti funzionali in caso di dubbio si fa riferimento alla norma UNI 8369 (varie parti).

I prodotti vengono di seguito considerati al momento della loro fornitura, le modalità di posa sono sviluppate nell'articolo relativo alle vetrazioni ed ai serramenti.

Il direttore dei lavori, ai fini della loro accettazione, può procedere ai controlli (anche parziali) su campioni della fornitura oppure richiedere un attestato di conformità della fornitura alle prescrizioni di seguito indicate.

#### Luci fisse

Le luci fisse devono essere realizzate nella forma, con i materiali e nelle dimensioni indicate nel disegno di progetto. In mancanza di prescrizioni (od in presenza di prescrizioni limitate) si intende che comunque devono nel loro insieme (telai, lastre di vetro, eventuali accessori, ecc.) resistere alle sollecitazioni meccaniche dovute all'azione del vento od agli urti, garantire la tenuta all'aria, all'acqua e la resistenza al vento.

Quanto richiesto dovrà garantire anche le prestazioni di isolamento termico, isolamento acustico, comportamento al fuoco e resistenza a sollecitazioni gravose dovute ad attività sportive, atti vandalici, ecc.

Le prestazioni predette dovranno essere garantite con limitato decadimento nel tempo.

Il direttore dei lavori potrà procedere all'accettazione delle luci fisse mediante i criteri seguenti:

- a) mediante controllo dei materiali costituenti il telaio + vetro + elementi di tenuta (guarnizioni, sigillanti) più eventuali accessori, e mediante controllo delle caratteristiche costruttive e della lavorazione del prodotto nel suo insieme e/o dei suoi componenti in particolare trattamenti protettivi di legno, rivestimenti dei metalli costituenti il telaio, l'esatta esecuzione dei giunti, ecc.
- b) mediante l'accettazione di dichiarazioni di conformità della fornitura alle classi di prestazione quali tenuta all'acqua, all'aria, resistenza agli urti, ecc. (vedere 18.3 b); di tali prove potrà anche chiedere la ripetizione in caso di dubbio o contestazione.

Le modalità di esecuzione delle prove saranno quelle definite nelle relative norme UNI per i serramenti (vedere 18.3)

#### Serramenti interni ed esterni

I serramenti interni ed esterni (finestre, porta finestre, e simili) dovranno essere realizzati seguendo le prescrizioni indicate nei disegni costruttivi o comunque nella parte grafica del progetto.

In mancanza di prescrizioni (od in presenza di prescrizioni limitate) si intende che comunque nel loro insieme devono essere realizzati in modo da resistere alle sollecitazioni meccaniche e degli agenti atmosferici e contribuire per la parte di loro spettanza al mantenimento negli ambienti delle condizioni termiche, acustiche, luminose, di ventilazione, ecc.; lo svolgimento delle funzioni predette deve essere mantenuto nel tempo.

- a) il direttore dei lavori potrà procedere all'accettazione dei serramenti mediante il controllo dei materiali che costituiscono l'anta ed il telaio ed i loro trattamenti preservanti ed i rivestimenti mediante il controllo dei vetri, delle guarnizioni di tenuta e/o sigillanti, degli accessori. Mediante il controllo delle sue caratteristiche costruttive, in particolare dimensioni delle sezioni resistenti, conformazione dei giunti, delle connessioni realizzate meccanicamente (viti, bulloni, ecc.) o per aderenza (colle, adesivi, ecc.) e comunque delle parti costruttive che direttamente influiscono sulla resistenza meccanica, tenuta all'acqua, all'aria, al vento, e sulle altre prestazioni richieste.
- b) il direttore dei lavori potrà altresì procedere all'accettazione della attestazione di conformità della fornitura alle prescrizioni indicate nel progetto per le varie caratteristiche od in mancanza a quelle di seguito riportate. Per le classi non specificate valgono i valori dichiarati dal fornitore ed accettati dalla direzione dei lavori.

La attestazione di conformità dovrà essere comprovata da idonea certificazione e/o documentazione.

ART.9 PRODOTTI PER RIVESTIMENTI INTERNI ED ESTERNI

Si definiscono prodotti per rivestimenti quelli utilizzati per realizzare i sistemi di rivestimento verticali (pareti - facciate) ed orizzontali (controsoffitti) dell'edificio. I prodotti si distinguono:

a seconda del loro stato fisico:

- rigidi (rivestimenti in pietra - ceramica - vetro - alluminio - gesso - ecc.)
- flessibili (carte da parati - tessuti da parati - ecc.);
- fluidi o pastosi (intonaci - vernicianti - rivestimenti plastici - ecc.)

a seconda della loro collocazione:

- per esterno
- per interno

a seconda della loro collocazione nel sistema di rivestimento:

- di fondo
- intermedi
- di finitura.

Tutti i prodotti di seguito descritti in 19.2, 19.3 e 19.4 vengono considerati al momento della fornitura. Il direttore dei lavori ai fini della loro accettazione può procedere ai controlli (anche parziali) su campioni della fornitura, oppure richiedere un attestato di conformità della stessa alle prescrizioni di seguito indicate.

Prodotti rigidi

a) per le piastrelle di ceramica vale quanto riportato nell'articolo prodotti per pavimentazione, tenendo conto solo delle prescrizioni valide per le piastrelle da parete.

b) per le lastre di pietra vale quanto riportato nel progetto circa le caratteristiche più significative e le lavorazioni da apportare. In mancanza o ad integrazione del progetto valgono i criteri di accettazione generali indicati nell'articolo prodotti di pietra integrati dalle prescrizioni date nell'articolo prodotti per pavimentazioni di pietra (in particolare per le tolleranze dimensionali e le modalità di imballaggio). Sono comunque da prevedere gli opportuni incavi, fori, ecc. per il fissaggio alla parete e gli eventuali trattamenti di protezione.

c) per gli elementi di metallo o materia plastica valgono le prescrizioni del progetto. Le loro prestazioni meccaniche (resistenza, all'urto, abrasione, incisione), di reazione e resistenza agli agenti chimici (detergenti, inquinanti aggressivi, ecc.) ed alle azioni termoigrometriche saranno quelle prescritte in norme UNI in relazione all'ambiente (interno/esterno) nel quale saranno collocati ed alla loro quota dal pavimento (o suolo), oppure in loro mancanza valgono quelle

dichiarate dal fabbricante ed accettate dalla direzione dei lavori. Saranno inoltre predisposti per il fissaggio in opera con opportuni fori, incavi, ecc.

Per gli elementi verniciati, smaltati, ecc. le caratteristiche di resistenza all'usura, ai viraggi di colore, ecc. saranno riferite ai materiali di rivestimento.

La forma e costituzione dell'elemento saranno tali da ridurre al minimo fenomeni di vibrazione, produzione di rumore tenuto anche conto dei criteri di fissaggio.

d) per le lastre di cartongesso si rinvia all'articolo su prodotti per pareti esterne e partizioni interne,

e) per le lastre di fibrocemento si rimanda alle prescrizioni date nell'articolo prodotti per coperture discontinue.

f) per le lastre di calcestruzzo valgono le prescrizioni generali date nell'articolo su prodotti di calcestruzzo con in aggiunta le caratteristiche di resistenza agli agenti atmosferici (gelo/disgelo) ed agli elementi aggressivi trasportati dall'acqua piovana e dall'aria.

In via orientativa valgono le prescrizioni della UNI 8981, varie parti)

Per gli elementi piccoli e medi fino a 1,2 m come dimensione massima si devono provvedere opportuni punti di fissaggio ed aggancio. Per gli elementi grandi (pannelli prefabbricati) valgono per quanto applicabile e/o in via orientativa le prescrizioni dell'articolo sulle strutture prefabbricate di calcestruzzo.

#### Prodotti flessibili

a) per le carte da parati devono essere rispettate le tolleranze dimensionali del 1,5 % sulla larghezza e lunghezza; garantire resistenza meccanica ed alla lacerazione (anche nelle condizioni umide di applicazione); avere deformazioni dimensionali ad umido limitate; resistere alle variazioni di calore e quando richiesto avere resistenza ai lavaggi e reazione o resistenza al fuoco adeguate.

Le confezioni devono riportare i segni di riferimento per le sovrapposizioni, allineamenti (o sfalsatura) dei disegni, ecc.; inversione dei singoli teli, ecc.

b) i tessili per pareti devono rispettare alle prescrizioni elencate nel comma a) con adeguato livello di resistenza e possedere le necessarie caratteristiche di elasticità, ecc. per la posa a tensione.

Per entrambe le categorie (carta e tessili) la rispondenza alle UNI EN 233, 235 è considerata rispondenza alle prescrizioni del presente articolo.

Prodotti fluidi od in pasta

a) intonaci: gli intonaci sono rivestimenti realizzati con malta per intonaci costituite da un legante (calce-cemento-gesso) da un inerte (sabbia, polvere o granuli di marmo, ecc.) ed eventualmente da pigmenti o terre colorante, additivi e rinforzanti.

Gli intonaci devono possedere le caratteristiche indicate nel progetto e le caratteristiche seguenti:

- capacità di riempimento delle cavità ed equalizzazione delle superfici;
- reazione al fuoco e/o resistenza all'incendio adeguata;
- impermeabilità all'acqua e/o funzione di barriera all'acqua;
- effetto estetico superficiale in relazione ai mezzi di posa usati;
- adesione al supporto e caratteristiche meccaniche

Per i prodotti forniti premiscelati la rispondenza a norme UNI è sinonimo di conformità alle prescrizioni predette, per gli altri prodotti valgono i valori dichiarati dal fornitore ed accettati dalla direzione di lavori.

b) prodotti vernicianti: i prodotti vernicianti sono realizzati con prodotti applicati allo stato fluido costituiti da un legante (naturale o sintetico), da una carica e da un pigmento o terra colorante che, passando allo stato solido, formano una pellicola o uno strato non pellicolare sulla superficie.

Si distinguono in:

- tinte, se non formano pellicola e si depositano sulla superficie;
- impregnanti, se non formano pellicola e penetrano nelle porosità del supporto;
- pitture, se formano pellicola ed hanno un colore proprio;
- vernici, se formano pellicola e non hanno un marcato colore proprio;
- rivestimenti plastici, se formano pellicola di spessore elevato o molto elevato (da 1 a 5 mm circa), hanno colore proprio e disegno superficiale più o meno accentuato.

I prodotti vernicianti devono possedere valori adeguati delle seguenti caratteristiche in funzione delle prestazioni loro richieste:

- dare colore in maniera stabile alla superficie trattata
- avere funzione impermeabilizzante
- essere traspiranti al vapore d'acqua
- impedire il passaggio dei raggi UV.
- ridurre il passaggio della CO2
- avere adeguata reazione e/o resistenza al fuoco (quando richiesto)

- avere funzione passivante del ferro (quanto richiesto);
- resistenza alle azioni chimiche degli agenti aggressivi (climatici, inquinanti);
- resistenza all'usura.

I limiti di accettazione saranno quelli prescritti nel progetto o in mancanza quelli dichiarati dal fabbricante ed accettati dalla direzione dei lavori.

I dati si intendono presentati secondo le UNI 8757 e UNI 8759 ed i metodi di prova sono quelli definiti nelle norme UNI.

#### ART .10 PRODOTTI PER ISOLAMENTO TERMICO

Si definiscono materiali isolanti termici quelli atti a diminuire in forma sensibile il flusso termico attraverso le superfici sulle quali sono applicati (vedi classificazione tab. 1). Per la realizzazione dell'isolamento termico si rinvia agli articoli relativi alle parti dell'edificio o impianti.

I materiali vengono di seguito considerati al momento della fornitura; il direttore dei lavori ai fini della loro accettazione può procedere ai controlli (anche parziali) su campioni della fornitura oppure chiedere un attestato di conformità della fornitura alle prescrizioni di seguito indicate. Nel caso di contestazione per le caratteristiche si intende che la procedura di prelievo dei campioni, delle prove e della valutazione dei risultati sia quella indicata nelle norme UNI ed in loro mancanza quelli della letteratura tecnica (in primo luogo le norme internazionali ed estere).

I materiali isolanti si classificano come segue:

A) materiali fabbricati in stabilimento (per esempio: blocchi, pannelli, lastre, feltri)

1) materiali cellulari

- composizione chimica organica: plastici, alveolari,
- composizione chimica inorganica: vetro cellulare, calcestruzzo alveolare autoclavato
- composizione chimica mista: plastici cellulari con perle di vetro espanso.

2) materiali fibrosi

- composizione chimica organica: fibre di legno
- composizione chimica inorganica: fibre minerali
- composizione chimica mista. (33)

3) materiali compatti

- composizione chimica organica: plastici compatti
- composizione chimica inorganica: calcestruzzo
- composizione chimica mista: agglomerati di legno

4) combinazione di materiali di diversa struttura

- composizione chimica organica
- composizione chimica inorganica: composti "fibre minerali - perlite", amianto cemento, calcestruzzi leggeri
- composizione chimica mista: composti perlite - fibre di cellulosa, calcestruzzi di perle di polistirene

5) materiali multistrato

- composizione chimica organica: plastici alveolari con parametri organici
- composizione chimica inorganica: argille espanse con parametri di calcestruzzo, lastre di gesso associate a strato di fibre minerali
- composizione chimica mista: plastici alveolari rivestiti di calcestruzzo

B) materiali iniettati, stampati o applicati in sito mediante spruzzatura

1) materiali cellulari applicati sotto forma di liquido o di pasta

- composizione chimica organica: schiume poliuretatiche, schiume di urea - formaldeide
- composizione chimica inorganica: calcestruzzo cellulare
- composizione chimica mista.

2) materiali fibrosi applicati sotto forma di liquido o di pasta

- composizione chimica organica.
- composizione chimica inorganica: fibre minerali proiettate in opera
- composizione chimica mista.

3) materiali pieni applicati sotto forma di liquido o di pasta

- composizione chimica organica: plastici compatti
- composizione chimica inorganica: calcestruzzo
- composizione chimica mista: asfalto

4) combinazione di materiali di diversa struttura

- composizione chimica organica.
- composizione chimica inorganica: calcestruzzo di aggregati leggeri
- composizione chimica mista: calcestruzzo con inclusione di perle di polistirene espanso

5) materiali alla rinfusa

- composizione chimica organica: perle di polistirene espanso
- composizione chimica inorganica: lana minerale in fiocchi, perlite
- composizione chimica mista: perlite bitumata



Materiali isolanti forniti sotto forma di lastre, blocchi o forme geometriche predeterminate

Per tutti i materiali isolanti forniti sotto forma di lastre, blocchi o forme geometriche predeterminate, si devono dichiarare le seguenti caratteristiche fondamentali;

- a) dimensioni: lunghezza - larghezza, valgono le tolleranze stabilite nelle norme UNI, oppure specificate negli altri documenti progettuali, in assenza delle prime due valgono quelle dichiarate dal produttore nella sua documentazione tecnica ed accettate dalla direzione dei lavori;
- b) spessore: valgono le tolleranze stabilite nelle norme UNI, oppure specificate negli altri documenti progettuali, in assenza delle prime due valgono quelle dichiarate dal produttore nella sua documentazione tecnica ed accettate dalla direzione dei lavori;
- c) massa areica: deve essere entro i limiti prescritti nella norma UNI o negli altri documenti progettuali, in assenza delle prime due valgono quelli dichiarati dal produttore nella sua documentazione tecnica ed accettate dalla direzione dei lavori
- d) resistenza termica specifica: deve essere entro i limiti previsti da documenti progettuali (calcolo in base alla legge 16-1-1991 n. 10) ed espressi secondo i criteri indicati nella UNI 7357 (FA 1 - FA 2 - FA 3)
- e) saranno inoltre da dichiarare, in relazione alle prescrizioni di progetto le seguenti caratteristiche:
  - reazioni o comportamento al fuoco
  - limiti di emissione di sostanze nocive per la salute
  - compatibilità chimico-fisica con altri materiali

Materiali isolanti che assumono la forma definitiva in opera

Per i materiali isolanti che assumono la forma definitiva in opera devono essere dichiarate le stesse caratteristiche riferite ad un campione significativo di quanto realizzato in opera. Il DL può inoltre attivare controlli della costanza delle caratteristiche del prodotto in opera, ricorrendo ove necessario a carotaggi, sezionamenti, ecc. significativi dello strato eseguito.

ART .11 PRODOTTI PER PARETI ESTERNE E PARTIZIONI INTERNE

Si definiscono prodotti per pareti esterne e partizioni interne quelli utilizzati per realizzare i principali strati funzionali di questi parti di edificio.

Per la realizzazione delle pareti esterne e partizioni interne si rinvia all'articolo che tratta queste opere.

I prodotti vengono di seguito considerati al momento della fornitura: il direttore dei lavori ai fini della loro accettazione può procedere ai controlli (anche parziali) su campioni della fornitura

oppure richiedere un attestato di conformità della fornitura alle prescrizioni di seguito indicate. Nel caso di contestazione si intende che la procedura di prelievo dei campioni, le modalità di prova e valutazione dei risultati sono quelli indicati nelle norme UNI ed in mancanza di questi quelli descritti nella letteratura tecnica (primariamente norme internazionali).

Prodotti a base di laterizio, calcestruzzo e similari

I prodotti a base di laterizio, calcestruzzo e similari non aventi funzione strutturale (v. articolo murature) ma unicamente di chiusura nelle pareti esterne e partizioni devono rispondere alle prescrizioni del progetto ed a loro completamento alle seguenti prescrizioni:

- a) gli elementi di laterizio (forati e non) prodotti mediante trafilatura o pressatura con materiale normale od alleggerito devono rispondere alla UNI 8942 parte seconda (detta norma è allineata alle prescrizioni del D.R. sulle murature);
- b) gli elementi di calcestruzzo dovranno rispettare le stesse caratteristiche indicate nella UNI 8942 (ad esclusione delle caratteristiche di inclusione calcarea). I limiti di accettazione saranno quelli indicati nel progetto ed in loro mancanza quelli dichiarati dal produttore ed approvate dalla direzione dei lavori
- c) gli elementi di calcio silicato, pietra ricostruita, pietra naturale, saranno accettate in base alle loro caratteristiche dimensionali e relative tolleranze; caratteristiche di forma e massa volumica (foratura, smussi, ecc.); caratteristiche meccaniche a compressione, taglio a flessione; caratteristiche di comportamento all'acqua ed al gelo (imbibizione, assorbimento d'acqua, ecc.)

I limiti di accettazione saranno quelli prescritti nel progetto ed in loro mancanza saranno quelli dichiarati dal fornitore ed approvati dalla direzione dei lavori.

Prodotti ed i componenti per facciate continue

I prodotti ed i componenti per facciate continue dovranno rispondere alle prescrizioni del progetto ed in loro mancanza alle prescrizioni:

- gli elementi dell'ossatura devono avere caratteristiche meccaniche coerenti con quelle del progetto in modo da poter trasmettere le sollecitazioni meccaniche (peso proprio delle facciate, vento, urti, ecc.) alla struttura portante, resistere alle corrosioni ed azioni chimiche dell'ambiente esterno ed interno;
- gli elementi di tamponamento (vetri, pannelli, ecc.) devono essere compatibili chimicamente e fisicamente con l'ossatura; resistere alle sollecitazioni meccaniche (urti, ecc.); resistere alle sollecitazioni termoigrometriche dell'ambiente esterno e chimiche degli agenti inquinanti
- le parti apribili ed i loro accessori devono rispondere alle prescrizioni sulle finestre o sulle porte

- i rivestimenti superficiali (trattamenti dei metalli, pitturazioni, fogli decorativi, ecc.) devono essere coerenti con le prescrizioni sopra indicate
- le soluzioni costruttive dei giunti devono completare ed integrare le prestazioni dei pannelli ed essere sigillate con prodotti adeguati

La rispondenza alle norme UNI per gli elementi metallici e loro trattamenti superficiali, per i vetri, i pannelli di legno, di metallo o di plastica e per gli altri componenti, viene considerato automaticamente soddisfacimento delle prescrizioni sopradette.

#### Prodotti ed i componenti per partizioni interne prefabbricate

I prodotti ed i componenti per partizioni interne prefabbricate che vengono assemblate in opera (con piccoli lavori di adattamento o meno) devono rispondere alle prescrizioni del progetto ed in mancanza alle prescrizioni indicate al punto precedente.

#### Prodotti a base di cartongesso

I prodotti a base di cartongesso devono rispondere alle prescrizioni del progetto ed in mancanza alle prescrizioni seguenti: avere spessore con tolleranze,  $\pm 0.5$  mm, lunghezza e larghezza con tolleranza  $0/+2$  mm, resistenza all'impronta, all'urto, alle sollecitazioni localizzate (punti di fissaggio) ed, a seconda della destinazione d'uso, con basso assorbimento d'acqua, con bassa permeabilità al vapore (prodotto abbinato a barriera al vapore), con resistenza all'incendio dichiarata, con isolamento acustico dichiarato.

I limiti di accettazione saranno quelli indicati nel progetto ed in loro mancanza quelli dichiarati dal produttore ed approvato dalla direzione dei lavori.

#### Prodotti per assorbimento acustico

Si definiscono materiali assorbenti acustici (o materiali fonoassorbenti) quelli atti a dissipare in forma sensibili l'energia sonora incidente sulla loro superficie e, di conseguenza, a ridurre l'energia sonora riflessa.

Questa proprietà è valutata con il coefficiente di assorbimento acustico  $a$ , definito dall'espressione:

$$a = W_a/W_i$$

dove:  $W_i$  è l'energia sonora incidente e  $W_a$  è l'energia sonora assorbita

#### Classificazione degli assorbenti acustici

Sono da considerare assorbenti acustici tutti i materiali porosi a struttura fibrosa o alveolare aperta. A parità di struttura (fibrosa o alveolare) la proprietà fonoassorbente dipende dallo spessore.

I materiali fonoassorbenti si classificano secondo lo schema di seguito riportato.

a) Materiali fibrosi

1) minerali (fibra di amianto, fibra di vetro, fibra di roccia)

2) vegetali (fibra di legno o cellulosa, truciolari)

b) materiali cellulari

1) minerali:

- calcestruzzi leggeri (a base di pozzolane, perlite, vermiculite, argilla espansa)
- laterizi alveolari
- prodotti a base di tufo

2) sintetici

- poliuretano a celle aperte (elastico-rigido)
- polipropilene a celle aperte

Materiali fonoassorbenti forniti sotto forma di lastre, blocchi o forme geometriche predeterminate

Per tutti i materiali fonoassorbenti forniti sotto forma di lastre, blocchi o forme geometriche predeterminate, si devono dichiarare le seguenti caratteristiche fondamentali:

dimensioni: lunghezza - larghezza, valgono le tolleranze stabilite nelle norme UNI, oppure specificate negli altri documenti progettuali, in assenza delle prime due valgono quelle dichiarate dal produttore nella sua documentazione tecnica ed accettate dalla direzione dei lavori;

spessore, valgono le tolleranze stabilite nelle norme UNI, oppure specificate negli altri documenti progettuali, in assenza delle prime due valgono quelle dichiarate dal produttore nella sua documentazione tecnica ed accettate dalla direzione dei lavori;

massa areica, deve essere entro i limiti prescritti nella norma UNI o negli altri documenti progettuali; in assenza delle prime due valgono quelli dichiarati dal produttore nella sua documentazione tecnica ed accettate dalla direzione tecnica;

coefficiente di assorbimento acustico, misurato in laboratorio secondo le modalità prescritte dalla UNI ISO 354, deve rispondere ai valori prescritti nel progetto od in assenza a quelli dichiarati dal produttore ed accettati dalla direzione dei lavori.

Saranno inoltre da dichiarare, in relazione alle prescrizioni di progetto, le seguenti caratteristiche:

- resistività al flusso d'aria (misurate secondo ISO/DIS 9053)
- reazione e/o comportamento al fuoco
- limiti di emissione di sostanze nocive per la salute;

compatibilità chimico-fisica con altri materiali

I prodotti vengono considerati al momento della fornitura; la direzione dei lavori ai fini della loro accettazione può procedere ai controlli (anche parziali) su campioni della fornitura oppure chiedere un'attestato di conformità della stessa alle prescrizioni sopra riportate.

In caso di contestazione i metodi di campionamento e di prova della caratteristiche di cui sopra sono quelli stabiliti dalle norme UNI ed in mancanza di queste ultime, quelli descritti nella letteratura tecnica (primariamente norme internazionali od estere).

*Materiali fonoassorbenti che assumono la forma definitiva in opera*

Per i materiali fonoassorbenti che assumono la forma definitiva in opera devono essere dichiarate le stesse caratteristiche riferite ad un campione significativo di quanto realizzato in opera. La direzione dei lavori deve inoltre attivare controlli della costanza delle caratteristiche del prodotto in opera, ricorrendo ove necessario a carotaggi, sezionamenti, ecc. significativi dello strato eseguito.

ART .12 *PRODOTTI PER ISOLAMENTO ACUSTICO*

Si definiscono materiali isolanti acustici (o materiali fonoisolanti) quelli atti a diminuire in forma sensibile la trasmissione di energia sonora che li attraversa.

Questa proprietà è valutata con il potere fonoisolante R definito dalla seguente formula:

$$R = 10 \log W_i/W_t$$

dove:  $W_i$  è l'energia sonora incidente

$W_t$  è l'energia sonora trasmessa.

Tutti i materiali comunemente impiegati nella realizzazione di divisori in edilizia posseggono proprietà fonoisolanti. Per materiali omogenei questa proprietà dipende essenzialmente dalla loro massa areica.

Quando sono realizzati sistemi edilizi compositi (pareti, coperture, ecc.) formate da strati di materiali diversi, il potere fonoisolante di queste strutture dipende, oltre che dalla loro massa areica, dal numero e qualità degli strati, dalle modalità di accoppiamento, dalla eventuale presenza di intercapedini d'aria.

*Materiali fonoisolanti forniti sotto forma di lastre, blocchi o forme geometriche predeterminate*

Per tutti i materiali fonoisolanti forniti sotto forma di lastre, blocchi o forme geometriche predeterminate, si devono dichiarare le seguenti caratteristiche fondamentali:

dimensioni: lunghezza - larghezza, valgono le tolleranze stabilite nelle norme UNI, oppure specificate negli altri documenti progettuali, in assenza delle prime due valgono quelle dichiarate dal produttore nella sua documentazione tecnica ed accettata dalla direzione dei lavori;

spessore, valgono le tolleranze stabilite nelle norme UNI, oppure specificate negli altri documenti progettuali, in assenza delle prime due valgono quelle dichiarate dal produttore nella sua documentazione tecnica ed accettate dalla direzione dei lavori;

massa areica, deve essere entro i limiti prescritti nella norma UNI o negli altri documenti progettuali, in assenza delle prime due valgono quelli dichiarati dal produttore nella sua documentazione tecnica ed accettate dalla direzione tecnica;

potere fonoisolante, misurato in laboratorio secondo le modalità prescritte dalla UNI 8270/3, deve rispondere ai valori prescritti nel progetto od in assenza di quelli dichiarati dal produttore ed accettati dalla direzione dei lavori.

Saranno inoltre da dichiarare, in relazione alle prescrizioni di progetto, le seguenti caratteristiche:

- modulo di elasticità
- fattore di perdita
- reazione o comportamento al fuoco
- limiti di emissione di sostanze nocive per la salute
- compatibilità chimico-fisica con altri materiali

I prodotti vengono considerati al momento della fornitura; la direzione dei lavori ai fini della loro accettazione può procedere ai controlli (anche parziali) su campioni della fornitura oppure chiedere un attestato di conformità della stessa alle prescrizioni sopra riportate.

In caso di contestazione i metodi di campionamento e di prova delle caratteristiche di cui sopra sono quelli stabiliti dalle norme UNI ed in mancanza di queste ultime, quelli descritti nella letteratura tecnica (primariamente norme internazionali od estere).

#### *Materiali fonoisolanti che assumono la forma definitiva in opera*

Per i materiali fonoisolanti che assumono la forma definitiva in opera devono essere dichiarate le stesse caratteristiche riferite ad un campione significativo di quanto realizzato in opera. La direzione dei lavori deve inoltre attivare controlli della costanza delle caratteristiche del prodotto in opera, ricorrendo ove necessario a carotaggi, sezionamenti, ecc. significativi dello strato eseguito.

Gli scavi in genere per qualsiasi lavoro a mano o con mezzi meccanici dovranno essere eseguiti secondo i disegni di progetto e la relazione geologica e geotecnica di cui al D.M. 11/3/88, nonché secondo le particolari prescrizioni che saranno date all'atto esecutivo dalla direzione dei lavori.

Nella esecuzione degli scavi in genere l'Appaltatore dovrà procedere in modo da impedire scoscendimenti e franamenti, restando esso, totalmente responsabile di eventuali danni alle presone ed alle opere, altresì obbligato a provvedere a suo carico e spese alla rimozione delle materie franate.

L'Appaltatore dovrà inoltre provvedere a sue spese affinché le acque scorrenti alla superficie del terreno siano deviate in modo che non abbiano a riversarsi nei cavi.

Le materie provenienti dagli scavi in genere, ove non siano utilizzabili, o non ritenute adatte (a giudizio insindacabile della direzione dei lavori), ad altro impiego nei lavori, dovranno essere portate fuori dalla sede del cantiere, alle pubbliche scariche, ovvero su aree che l'Appaltatore dovrà provvedere a sua cura e spese.

Qualora le materie provenienti dagli scavi dovessero essere utilizzate esse dovranno essere depositate in loco con accettazione della direzione dei lavori, per essere poi riprese a tempo opportuno.

In ogni caso le materie depositate non dovranno essere di danno ai lavori, alle proprietà pubbliche o private ed al libero deflusso delle acque scorrenti in superficie.

La direzione dei lavori potrà fare asportare, a spese dell'Appaltatore, le materie depositate in contravvenzione alle precedenti disposizioni.

Qualora i materiali siano ceduti all'Appaltatore si applica il disposto del III comma dell'Art. 40 del Capitolato Generale d'Appalto (D.P.R. 16/7/62, n. 1063).

#### ART .14 *SCAVI DI SBANCAMENTO*

Per scavi di sbancamento o sterri andanti s'intendono quelli occorrenti per lo spianamento o sistemazione del terreno su cui dovranno sorgere le costruzioni, per tagli di terrapieni, per la formazione di cortili, giardini, scantinati, piani di appoggio per platee di fondazione, vespai, rampe incassate o trincee stradali, ecc., e in generale tutti quelli eseguiti a sezione aperta su vasta superficie ove sia possibile l'allontanamento delle materie di scavo evitandone il sollevamento, sia pure con la formazione di rampe provvisorie, ecc.

Saranno pertanto considerati scavi di sbancamento anche quelli che si trovino al di sotto del piano di campagna, o del piano stradale di progetto (se inferiore al primo) quando gli scavi rivestano i caratteri sopra accennati.

ART .15 SCAVI DI FONDAZIONE OD IN TRINCEA

Per scavi di fondazione in generale si intendono quelli incassati ed a sezione ristretta necessari per dar luogo ai muri o pilastri di fondazione propriamente detti.

In ogni caso saranno considerati come gli scavi di fondazione quelli per dar luogo alle fogne, condutture, fossi e cunette.

Qualunque sia la natura e la qualità del terreno, gli scavi per fondazione, dovranno essere spinti fino alla profondità che dalla direzione dei lavori verrà ordinata all'atto della loro esecuzione.

Le profondità, che si trovano indicate nei disegni, sono perciò di stima preliminare e l'Amministrazione appaltante si riserva piena facoltà di variarle nella misura che reputerà più conveniente, senza che ciò possa dare all'Appaltatore motivo alcuno di fare eccezioni o domande di speciali compensi, avendo egli soltanto diritto al pagamento del lavoro eseguito, coi prezzi contrattuali stabili per le varie profondità da raggiungere.

E' vietato all'Appaltatore, sotto pena di demolire il già fatto, di por mano alle murature prima che la direzione dei lavori abbia verificato ed accettato i piani delle fondazioni.

I piani di fondazione dovranno essere generalmente orizzontali, ma per quelle opere che cadono sopra falde inclinate, dovranno, a richiesta della direzione dei lavori, essere disposti a gradini ed anche con determinate contropendenze.

Compiuta la murature di fondazione, lo scavo che resta vuoto, dovrà essere diligentemente riempito e costipato, a cura e spese dell'Appaltatore, con le stesse materie scavate, sino al piano del terreno naturale primitivo.

Gli scavi per fondazione dovranno quanto occorra, essere solidamente puntellati e sbatacchiati con robuste armature, in modo da proteggere contro ogni pericolo, gli operai, ed impedire ogni smottamento di materia durante l'esecuzione tanto degli scavi che delle murature.

L'Appaltatore è responsabile dei danni ai lavori, alle persone, alle proprietà pubbliche e private che potessero accadere per la mancanza o insufficienza di tali puntellazioni e sbatacchiature, alle quali egli deve provvedere di propria iniziativa, adottando anche tutte le altre precauzioni



riconosciute necessarie, senza rifiutarsi per nessuno pretesto di ottemperare alle prescrizioni che al riguardo gli venissero impartite dalla direzione dei lavori.

Col procedere delle murature, l'Appaltatore potrà recuperare i legnami costituenti le armature, sempre che non si tratti di armature formanti parte integrante dell'opera, da restare quindi in posto in proprietà dell'Amministrazione; i legnami però, che a giudizio della direzione dei lavori, non potessero essere tolti senza pericolo o danno del lavoro, dovranno essere abbandonati negli scavi.

*ART .16 RILEVATI E RINTERRI*

Per la formazione dei rilevati o per qualunque opera di rinterro, ovvero per riempire i vuoti tra le pareti degli scavi e le murature, o da addossare alle murature, e fino alle quote prescritte dalla direzione dei lavori, si impiegheranno in generale, e, salvo quanto segue, fino al loro totale esaurimento, tutte le materie provenienti dagli scavi di qualsiasi genere eseguiti per quel cantiere, in quanto disponibili ed adatte, a giudizio della direzione dei lavori, per la formazione dei rilevati.

Quando venissero a mancare in tutto od in parte i materiali di cui sopra, si preleveranno le materie occorrenti ovunque l'Appaltatore crederà di sua convenienza, purché i materiali siano riconosciuti idonei dalla direzione dei lavori.

Per rilevati e rinterri da addossarsi alle murature, si dovranno sempre impiegare materie sciolte, o ghiaiose, restando vietato in modo assoluto l'impiego di quelle argillose e, in generale, di tutte quelle che con l'assorbimento di acqua si rammolliscono e si gonfiano generando spinte.

Nella formazione dei suddetti rilevati, rinterri e riempimenti dovrà essere usata ogni diligenza perché la loro esecuzione proceda per strati orizzontali di eguale altezza, disponendo contemporaneamente le materie bene sminuzzate con la maggiore regolarità e precauzione, in modo da caricare uniformemente le murature su tutti i lati e da evitare le sfiancature che potrebbero derivare da un carico male distribuito.

Le materie trasportate in rilevato o rinterro con vagoni, automezzi o carretti non potranno essere scaricate direttamente contro le murature, ma dovranno depositarsi in vicinanza dell'opera per essere riprese poi al momento della formazione dei suddetti rinterri.

Per tali movimenti di materie dovrà sempre provvedersi alla pilonatura delle materie stesse, da farsi secondo le prescrizioni che verranno indicate dalla direzione dei lavori.

E' vietato di addossare terrapieni a murature di fresca costruzione.

Tutte le riparazioni o ricostruzioni che si rendessero necessarie per la mancata od imperfetta osservanza delle prescrizioni del presente articolo, saranno a completo carico dell'Appaltatore.

E' obbligo dell'Appaltatore, escluso qualsiasi compenso, di dare ai rilevati durante la loro costruzione, quelle maggiori dimensioni richieste dall'assestamento delle terre, affinché all'epoca del collaudo i rilevati eseguiti abbiano dimensioni non inferiori a quelle ordinate.

L'Appaltatore dovrà consegnare i rilevati con scarpate regolari e spianate, con i cigli bene allineati e profilati e compiendo a sue spese, durante l'esecuzione dei lavori e fino al collaudo, gli occorrenti ricarichi o tagli, la ripresa e la sistemazione delle scarpate e l'espurgo dei fossi.

La superficie del terreno sulla quale dovranno elevarsi i terrapieni, sarà previamente scorticata, ove occorra, e se inclinata sarà tagliata a gradoni con leggera pendenza verso monte.

#### ART .17 PARATIE E DIAFRAMMI

La paratia od il diaframma costituiscono una struttura di fondazione infissa o costruita in opera a partire dalla superficie del terreno con lo scopo di realizzare tenuta all'acqua ed anche a sostegno di scavi.

Le paratie ed i diaframmi potranno essere:

- del tipo a palancole metalliche infisse
- del tipo a palancole prefabbricate con calcestruzzo armato centrifugato infisse
- del tipo a pali in calcestruzzo armato di grosso diametro accostati
- a diaframma gettato in opera di calcestruzzo armato.

Ai fini della progettazione esecutiva le caratteristiche degli strati di terreno interessati dalla paratia o dal diaframma verranno dedotte dalla campagna di indagini geotecniche appositamente commissionate.

Dovranno essere precisate le modalità di esecuzione con particolare riguardo agli accorgimenti previsti per garantire i getti dagli eventuali dilavamenti e sottopressioni, nonché la natura e le caratteristiche dei materiali che saranno impiegati.

#### Paratie a palancole metalliche infisse

Le palancole metalliche, di sezione varia, devono rispondere comunque ai seguenti requisiti fondamentali: adeguata resistenza agli sforzi di flessione, facilità di infissione, impermeabilità delle giunzioni, facilità di estrazione e reimpiego (ove previsto), elevata protezione contro le corrosioni.

L'infissione della palancola sarà effettuato con i sistemi normalmente in uso.

*arch. lucia razzini*

Il maglio dovrà essere di peso complessivo non minore del peso delle palancole comprensivo della relativa cuffia.

Dovranno essere adottate speciali cautele affinché durante l'infissione gli incastri liberi non si deformino e rimangano puliti da materiali così da garantire la guida alla successiva palanca.

A tale scopo gli incastri prima dell'infissione dovranno essere riempiti di grasso.

Durante l'infissione si dovrà procedere in modo che le palancole rimangano perfettamente verticali non essendo ammesse deviazioni, disallineamenti o fuoriuscite dalle guide.

Per ottenere un più facile affondamento, specialmente in terreni ghiaiosi e sabbiosi, l'infissione, oltre che con la battitura potrà essere realizzata con il sussidio dell'acqua in pressione fatta arrivare, mediante un tubo metallico, sotto la punta della palanca.

Se durante l'infissione si verificassero fuoriuscite dalle guide, disallineamenti o deviazioni che a giudizio della direzione dei lavori non fossero tollerabili, la palanca dovrà essere rimossa e reinfissa o sostituita, se danneggiata.

#### *Paratie a palancole prefabbricate in calcestruzzo armato centrifugato*

Le palancole prefabbricate saranno centrifugate a sezione cava.

Il conglomerato cementizio impiegato dovrà avere una resistenza caratteristica a 28 giorni non inferiore a 40 N/mm<sup>2</sup> e dovrà essere esente da porosità od altri difetti. Il cemento sarà ferrico pozzolanico, pozzolanico o d'alto forno.

Potrà essere richiesta, per infissione con battitura in terreni tenaci, l'inserimento nel getto di puntazza metallica.

L'operazione d'infissione sarà regolata da prescrizioni analoghe a quelle stabilite per i pali in calcestruzzo armato centrifugato di cui al successivo articolo.

Nel caso specifico particolare cura dovrà essere posta nell'esecuzione dei giunti, da sigillare con getto di malta cementizia.

#### *Paratie a pali in calcestruzzo armato di grosso diametro accostati*

Dette paratie saranno di norma realizzate mediante pali di calcestruzzo armato eseguiti in opera accostati fra loro e collegati in sommità da un cordolo di calcestruzzo armato.

Per quanto riguarda le modalità di esecuzione dei pali, si rinvia a quanto fissato nel relativo articolo.

Nel caso specifico particolare cura dovrà essere posta nell'accostamento dei pali fra loro e nel mantenere la verticalità dei pali stessi.

#### *Diaframmi in calcestruzzo armato*

*arch. lucia razzini*

In linea generale i diaframmi saranno costruiti eseguendo lo scavo del terreno a qualsiasi profondità con benna od altro sistema idoneo a dare tratti di scavo (conci) della lunghezza singola di norma non inferiore a 2.50 m.

Lo scavo verrà eseguito con l'ausilio di fango bentonitico per evacuare i detriti, e per il sostegno provvisorio delle pareti.

I fanghi di bentonite da impiegare nello scavo dovranno essere costituiti di una miscela di bentonite attivata, di ottima qualità, ed acqua, di norma nella proporzione di 8 e 16 kg. di bentonite asciutta per 100 l d'acqua, salvo la facoltà della direzione dei lavori di ordinare una diversa dosatura.

Il contenuto in sabbia finissima dovrà essere inferiore al 3% in massa della bentonite asciutta.

Eseguito lo scavo e posta in opera l'armatura metallica interessante il concio, opportunamente sostenuta e mantenuta in posizione durante il getto, sarà effettuato opportuna prolunga o tubo di getto, la cui estremità inferiore sarà tenuta almeno due metri al di sotto del livello del fango, al fine di provocare il rifluimento in superficie dei fanghi bentonitici e di eseguire senza soluzioni di continuità il getto stesso.

Il getto dovrà essere portato fino ad una quota superiore di circa 50 cm a quella di progetto.

I getti dei calcestruzzi saranno eseguiti solo dopo il controllo della profondità di scavo raggiunta e la verifica della armatura da parte della direzione dei lavori.

Nella ripresa dei getti, da concio a concio, si adotteranno tutti gli accorgimenti necessari al fine di evitare distacchi, discontinuità e differenza nei singoli conci.

L'allineamento planimetrico della benna di scavo del diaframma sarà ottenuto di norma con la formazione di guide o corree in calcestruzzo anche debolmente armato.

#### Prove e verifiche sul diaframma

Oltre alle prove di resistenza sui calcestruzzi e sugli acciai impiegati previsti dalle vigenti norme, la direzione dei lavori potrà richiedere prove di assorbimento per singoli pannelli, nonché eventuali carotaggi per la verifica della buona esecuzione dei diaframmi stessi.

#### ART. 18 DEMOLIZIONI E RIMOZIONI

Le demolizioni di murature, calcestruzzi, ecc., sia parziali che complete, devono essere eseguite con ordine con le necessarie precauzioni, in modo da non danneggiare le residue murature, da prevenire qualsiasi infortunio agli addetti al lavoro e da evitare incomodi o disturbo.

Rimane pertanto vietato di gettare dall'alto i materiali in genere, che invece devono essere trasportati o guidati in basso, e di sollevare polvere, per tanto le murature quanto i materiali di risulta dovranno essere opportunamente bagnati.

Nelle demolizioni e rimozioni l'Appaltatore deve inoltre provvedere alle eventuali necessarie puntellature per sostenere le parti che devono restare e disporre in modo da non deteriorare i materiali risultanti, i quali devono ancora potersi impiegare nei limiti concordati con la direzione dei lavori, sotto pena di rivalsa di danni a favore della stazione appaltante.

Le demolizioni dovranno limitarsi alle parti ed alle dimensioni prescritte. Quando, anche per mancanza di puntellamenti o di altre precauzioni, venissero demolite altre parti od oltrepassati i limiti fissati, saranno pure a cura e spese dell'Appaltatore, senza alcun compenso, ricostruite e rimesse in ripristino le parti indebitamente demolite.

Tutti i materiali riutilizzabili, a giudizio insindacabile della direzione dei lavori, devono essere opportunamente puliti, custoditi, trasportati ed ordinati nei luoghi di deposito che verranno indicati dalla direzione stessa, usando cautele per non danneggiarli sia nella pulizia, sia nel trasporto, sia nel loro assestamento e per evitarne la dispersione.

Detti materiali restano tutti di proprietà della stazione appaltante, la quale potrà ordinare all'Appaltatore di impiegarli in tutto od in parte nei lavori appaltati, ai sensi dell'art. 40 del vigente Capitolato generale, con i prezzi indicati nell'elenco del presente Capitolato.

I materiali di scarto provenienti dalle demolizioni e rimozioni devono sempre dall'Appaltatore essere trasportati fuori del cantiere nei punti indicati od alle pubbliche discariche.

#### ART. 19 MALTE PER MURATURE

L'acqua e la sabbia per la preparazione degli impasti devono possedere i requisiti e le caratteristiche tecniche di cui agli articoli 7 e 8.

L'impiego di malte premiscelate e premiscelate pronte è consentito purché ogni fornitura sia accompagnata da una dichiarazione del fornitore attestante il gruppo della malta, il tipo e la quantità dei leganti e degli eventuali additivi. Ove il tipo di malta non rientri tra quelli appresso indicati il fornitore dovrà certificare con prove ufficiali anche le caratteristiche di resistenza della malta stessa.

Le modalità per la determinazione della resistenza a compressione delle malte sono riportate nel decreto ministeriale 3 giugno 1968.

I tipi di malta e le loro classi sono definiti in rapporto alla composizione in volume; malte di diverse proporzioni nella composizione confezionate anche con additivi, preventivamente sperimentate, possono essere ritenute equivalenti a quelle indicate qualora la loro resistenza media a compressione risulti non inferiore ai valori di cui al D.M. 20 novembre 1987, n. 103.

*Murature in genere: criteri generali per l'esecuzione*

Nelle costruzioni delle murature in genere verrà curata la perfetta esecuzione degli spigoli, delle voltine, piattabande, archi, e verranno lasciati tutti i necessari incavi, sfondi, canne e fori per:

- ricevere le chiavi ed i capichiavi delle volte; gli ancoraggi delle catene e delle travi a doppio T; le testate delle travi (di legno, di ferro); le pietre da taglio e quanto altro non venga messo in opera durante la formazione delle murature;
- il passaggio delle canalizzazioni verticali (tubi pluviali, dell'acqua potabile, canne di stufe e camini, scarico acqua usata, immondizie, ecc.);
- le condutture elettriche, di telefoni e di illuminazione;
- le imposte delle volte e degli archi;
- gli zoccoli, dispositivi di arresto di porte e finestre, zanche, soglie ferriate, ringhiere, davanzali, ecc.

Quanto detto, in modo che non vi sia mai bisogno di scalpellare le murature già eseguite.

La costruzione delle murature deve iniziarsi e proseguire uniformemente, assicurando il perfetto collegamento sia con le murature esistenti, sia fra le parti di esse.

I mattoni, prima del loro impiego, dovranno essere bagnate fino a saturazione per immersione prolungata in appositi bagnaroli e mai per aspersione.

Essi dovranno mettersi in opera con i giunti alternati e in corsi ben regolari e normali alla superficie esterna saranno posati sopra un abbondante strato di malta premuti sopra di esso in modo che la malta rifluisca all'ingiro e riempia tutti le connesure.

La larghezza dei giunti non dovrà essere maggiore di otto ne minore di 5 mm.

I giunti non verranno rabboccati durante la costruzione per dare maggiore presa all'intonaco od alla stuccatura con ferro.

Le malte da impiegarsi per la esecuzione delle murature dovranno essere passate al setaccio per evitare che i giunti fra i mattoni riescano superiori al limite di tolleranza fissato.

Le murature di rivestimento saranno fatte a corsi ben allineati e dovranno essere opportunamente collegate con la parte interna.

Se la muratura dovesse eseguirsi con paramento a vista (cortina) si dovrà avere cura di scegliere per le facce esterne i mattoni di migliore cottura, meglio formati e di colore più uniforme, disponendoli con perfetta regolarità e ricorrenza nelle connessioni orizzontali, alternando con precisione i giunti verticali.

In questo genere di paramento i giunti non dovranno avere larghezza maggiore di 5 mm e, previa loro raschiatura e pulitura, dovranno essere profilate con malta idraulica e di cemento, diligentemente compresse e lisce con apposito ferro, senza sbavatura.

Le sordine, gli archi, le piattabande e le volte dovranno essere costruite in modo che i mattoni siano sempre disposti in direzione normale alla curva dell'intradosso e la larghezza dei giunti non dovrà mai eccedere i 5 mm all'intradosso e 10 mm all'estradosso.

All'innesto con muri da costruirsi in tempo successivo dovranno essere lasciate opportune ammorsature in relazione al materiale impiegato.

I lavori di muratura, qualunque sia il sistema costruttivo adottato, debbono essere sospesi nei periodi di gelo, durante i quali la temperatura si mantenga, per molte ore, al disotto di zero gradi centigradi.

Quando il gelo si verifichi solo per alcune ore della notte, le opere in muratura ordinaria possono essere eseguite nelle ore meno fredde del giorno, purché al distacco del lavoro vengano adottati opportuni provvedimenti per difendere le murature dal gelo notturno.

Le impostature per le volte, gli archi, ecc. devono essere lasciate nelle murature sia con gli addentellati d'uso, sia col costruire l'origine delle volte e degli archi a sbalzo mediante le debite sagome, secondo quanto verrà prescritto. La direzione dei lavori stessa potrà ordinare che sulle aperture di vani di porte e finestre siano collocati degli architravi (cemento armato, acciaio) delle dimensioni che saranno fissate in relazione alla luce dei vani, allo spessore del muro ed al sovraccarico.

Nel punto di passaggio fra le fondazioni entro terra e la parte fuori terra sarà eseguito un opportuno strato (impermeabile, drenante, ecc.) che impedisca la risalita per capillarità.

#### *Murature portanti: tipologie e caratteristiche tecniche*

Si dovrà fare riferimento alle "Norme tecniche per la progettazione, esecuzione e collaudo degli edifici in muratura" contenute nel D.M. 20 novembre 1987, n. 103 e relativa circolare di istruzione del Ministero dei LL.PP., n. 30787 del 4 gennaio 1989.

In particolare vanno tenute presenti le prescrizioni che seguono:

a) Muratura costituita da elementi resistenti artificiali

La muratura è costituita da elementi resistenti aventi generalmente forma parallelepipedica, posti in opera in strati regolari di spessore costante e legati tra di loro tramite malta.

Gli elementi resistenti possono essere di:

- laterizio normale;
- laterizio alleggerito in pasta;
- calcestruzzo normale;
- calcestruzzo alleggerito.

Gli elementi resistenti artificiali possono essere dotati di fori in direzione normale al piano di posa (elementi a foratura verticale) oppure in direzione parallela (elementi a foratura orizzontale).

#### b) Muratura costituita da elementi resistenti naturali

La muratura è costituita da elementi di pietra legati tra di loro tramite malta.

Le pietre, da ricavarsi in genere per abbattimento di rocce, devono essere non friabili o sfaldabili, e resistenti al gelo, nel caso di murature esposte direttamente agli agenti atmosferici.

Non devono contenere in misura sensibile sostanze solubili o residue organici.

Le pietre devono presentarsi monde di cappellaccio e di parti alterate o facilmente removibili; devono possedere sufficiente resistenza sia allo stato asciutto che bagnato, e buona adesività alle malte.

In particolare gli elementi devono possedere i requisiti minimi di resistenza determinabili secondo le modalità descritte nell'allegato 1 del citato D.M. n. 103.

L'impiego di elementi provenienti da murature esistenti è subordinato al soddisfacimento dei requisiti sopra elencati ed al ripristino della freschezza delle superficie a mezzo di pulitura e lavaggio delle superfici stesse.

Le murature formate da elementi resistenti naturali si distinguono nei seguenti tipi:

- 1) muratura di pietra non squadrata composta con pietrame di cava grossolanamente lavorato, posto in opera in strati pressoché regolari;
- 2) muratura listata: costituita come la muratura in pietra non squadrata, ma intercalata da fasce di conglomerato semplice o armato oppure da ricorsi orizzontali costituiti da almeno due filari in laterizio pieno, posti ad interasse non superiore a 1,6 m ed estesi a tutta la lunghezza ed a tutto lo spessore
- 3) muratura di pietra squadrata: composta con pietre di geometria pressoché parallelepipedica poste in opera in strati regolari.



Muratura portante: particolari costruttivi

L'edificio a uno o più piani a muratura portante deve essere concepito come una struttura tridimensionale costituita da singoli sistemi resistenti collegati tra di loro e le fondazioni e disposti in modo da resistere alle azioni verticali ed orizzontali.

A tal fine si deve considerare quanto segue:

a) Collegamenti

I tre sistemi di elementi piani sopraddetti devono essere opportunamente collegati tra loro.

Tutti i muri saranno collegati al livello dei solai mediante cordoli e, tra di loro, mediante ammorsamenti lungo le intersezioni verticali.

Inoltre essi saranno collegati da opportuni incatenamenti al livello dei solai. Nella direzione di tessitura dei solai la funzione di collegamento potrà essere espletata dai solai stessi purché adeguatamente ancorati alla muratura.

Il collegamento tra la fondazione e la struttura in elevazione sarà di norma realizzato mediante cordolo di calcestruzzo armato disposto alla base di tutte le murature verticali resistenti, di spessore pari a quello della muratura di fondazione e di altezza non inferiore alla metà di detto spessore.

b) Cordoli

In corrispondenza dei solai di piano e di copertura i cordoli si realizzeranno generalmente in cemento armato, di larghezza pari ad almeno  $2/3$  della muratura sottostante, e comunque non inferiore a 12 cm e di altezza almeno pari, a quella del solaio e comunque non inferiore alla metà dello spesso del muro.

Per i primi tre orizzontamenti, a partire all'alto, l'armatura minima dei cordoli sarà di almeno  $6 \text{ cm}^2$  con diametro non inferiore a 12 mm.

In ogni piano sottostante gli ultimi tre, detta armatura minima sarà aumentata di  $2 \text{ cm}^2$  a piano.

La stessa armatura dovrà essere prevista nel cordolo di base interposto tra la fondazione e la struttura in elevazione.

In ogni caso, le predette armature non dovranno risultare inferiori allo 0,6% dell'area del cordolo.

Le staffe devono essere costituite da tondi di diametro non inferiori a 6 mm poste a distanza non superiore a 30 cm.

Per edifici con più di 6 piani, entro e fuori terra, l'armatura dei cordoli sarà costituita da tondi con diametro non inferiore a  $14 \text{ mm}^2$  e staffe con diametro non inferiore a 8 mm.

Negli incroci a L le barre dovranno ancorarsi nel cordolo ortogonale per almeno 40 diametri; lo squadro delle barre dovrà sempre abbracciare l'intero spessore del cordolo.

c) Incatenamenti orizzontali interni

Gli incatenamenti orizzontali interni, aventi lo scopo di collegare i muri paralleli della scatola muraria ai livelli dei solai, devono essere realizzati per mezzo di armature metalliche.

Tali incatenamenti dovranno avere le estremità efficacemente ancorate ai cordoli.

Nella direzione di tessitura del solaio possono essere omissi gli incatenamenti quanto il collegamento e assicurato dal solaio stesso.

In direzione ortogonale al senso di tessitura del solaio gli incatenamenti orizzontali saranno obbligatori per solai con luce superiore ai 4,5 m e saranno costituiti da armature con una sezione totale pari a  $4 \text{ cm}^2$  per ogni campo di solaio.

d) Spessori minimi dei muri

Lo spessore dei muri non può essere inferiore ai seguenti valori:

- a) muratura in elementi resistenti artificiali pieni 12 cm;
- b) muratura in elementi resistenti artificiali semipieni 20 cm;
- c) muratura in elementi resistenti artificiali forati 25 cm;
- d) muratura di pietra squadrata 24 cm;
- e) muratura listata 40 cm;
- f) muratura di pietra non squadrata 50 cm.

Paramenti per le murature di pietrame

Per le facce a vista delle murature di pietrame, secondo gli ordini della direzione dei lavori, potrà essere prescritta la esecuzione delle seguenti speciali lavorazioni:

- a) con pietra rasa e teste scoperte (ad opera incerta)
  - b) a mosaico greggio
  - c) con pietra squadrata a corsi pressoché regolari
  - d) con pietra squadrata a corsi regolari.
- a) Nel paramento con "pietra rasa e teste scoperte" (ad opera incerta) il pietrame dovrà essere scelto diligentemente fra il migliore e la sua faccia vista dovrà essere ridotta col martello a superficie approssimativamente piana; le pareti esterne dei muri dovranno risultare bene allineate e non presentare rientranze o sporgenze maggiori di 25 mm. Le facce di posa e combaciamento

delle pietre dovranno essere spianate ed adattate col martello in modo che il contatto dei pezzi avvenga in tutti i giunti per una rientranza non minore di 8 cm.

La rientranza totale delle pietre di paramento non dovrà essere mai minore di 0,25 mm e nelle connesure esterne dovrà essere ridotto al minimo possibile l'uso delle scaglie.

b) Nel paramento a "mosaico greggio" la faccia vista dei singoli pezzi dovrà essere ridotta col martello e la grossa punta a superficie perfettamente piana ed a figura poligonale, ed i singoli pezzi dovranno combaciare fra loro regolarmente, restando vietato l'uso delle scaglie.

In tutto il resto si seguiranno le norme indicate per il paramento a pietra rasa.

c) Nel paramento a "corsi pressoché regolari" il pietrame dovrà essere ridotto a conci piani e squadrati, sia col martello che con la grossa punta, con le facce di posa parallele fra loro e quelle di combaciamento normali a quelle di posa. I conci saranno posti in opera a corsi orizzontali di altezza che può variare da corso a corso, e potrà non essere costante per l'intero filare. Nelle superfici esterne dei muri saranno tollerate rientranze o sporgenze non maggiore di 15 mm.

d) Nel paramento a "corsi regolari" i conci dovranno essere perfettamente piani e squadrati, con la faccia vista rettangolare, lavorati a grana ordinaria, essi dovranno avere la stessa altezza per tutta la lunghezza del medesimo corso, e qualora i vari corsi non avessero eguale altezza, questa dovrà essere disposta in ordine decrescente dai corsi inferiori ai corsi superiori, con differenza però fra due corsi successivi non maggiore di 5 cm. La direzione dei lavori potrà anche prescrivere l'altezza dei singoli corsi, ed ove nella stessa superficie di paramento venissero impiegati conci di pietra da taglio, per rivestimento di alcune parti, i filari di paramento a corsi regolari dovranno essere in perfetta corrispondenza con quelli della pietra da taglio.

e) Tanto nel paramento a corsi pressoché regolari, quanto in quello a corsi regolari, non sarà tollerato l'impiego di scaglie nella faccia esterna; il combaciamento dei corsi dovrà avvenire per almeno un terzo della loro rientranza nelle facce di posa, e non potrà essere mai minore di 1 cm nei giunti verticali.

La rientranza dei singoli pezzi non sarà mai minore della loro altezza, né inferiore a 25 cm; l'altezza minima dei corsi non dovrà essere mai minore di 20 cm.

In entrambi i paramenti a corsi, lo sfalsamento di due giunti verticali consecutivi non dovrà essere minore di 10 cm e le connesure avranno larghezza non maggiore di un centimetro.

f) Per tutti i tipi di paramento le pietre dovranno mettersi in opera alternativamente di punta in modo da assicurare il collegamento col nucleo interno della muratura.

Per le murature con malta, quando questa avrà fatto convenientemente presa, le connessure delle facce di paramento dovranno essere accuratamente stuccate.

In quanto alle connessure saranno mantenuti i limiti di larghezza fissati negli articoli precedenti secondo le diverse categorie di muratura.

Per le volte in pietrame si impiegheranno pietre di forma, per quanto possibile, regolari, aventi i letti di posa o naturalmente piani o resi grossolanamente tali con la mazza o col martello.

g) In tutte le specie di paramenti la stuccatura dovrà essere fatta raschiando preventivamente le connessure fino a conveniente profondità per purgarle dalla malta, dalla polvere, e da qualunque altra materia estranea, lavandole con acqua abbondante e riempiendo quindi le connessure stesse con nuova malta della qualità prescritta, curando che questa penetri bene dentro, comprimendola e lasciandola con appositi ferri, in modo che il contorno dei conci sui fronti del paramento, a lavoro finito, si disegni nettamente e senza sbavature.

ART .20 MURATURE E RIEMPIMENTI IN PIETRAME A SECCO - VESPAI

a) Murature in pietrame a secco

Dovranno essere eseguite con pietre lavorate in modo da avere forma il più possibile regolare, restando assolutamente escluse quelle di forma rotonda. Le pietre saranno collocate in opera in modo che si colleghino perfettamente fra loro; scegliendo per i paramenti quelle di maggiori dimensioni, non inferiori a 20 cm di lato, e le più adatte per il miglior combaciamento, onde supplire così con la accuratezza della costruzione alla mancanza di malta. Si eviterà sempre la ricorrenza delle connessure verticali. Nell'interno della muratura si farà uso delle scaglie soltanto per appianare i corsi e riempire gli interstizi tra pietra e pietra.

La muratura in pietrame a secco per i muri di sostegno in controriva o comunque isolati sarà sempre coronata da uno strato di muratura in malta di altezza non minore di 30 cm; a richiesta della direzione dei lavori vi si dovranno eseguire anche regolari fori di drenaggio e regolarmente disposti, anche su più ordini, per lo scolo delle acque.

b) Riempimenti in pietrame a secco (per drenaggi, fognature, banchettoni di consolidamento e simili)

Dovranno essere formati con pietrame da collocarsi in opera a mano su terreno ben costipato, al fine di evitare cedimenti per effetto dei carichi superiori.

Per drenaggi o fognature si dovranno scegliere le pietre più grosse e regolari e possibilmente a forma di lastroni quelle da impiegare nella copertura dei sottostanti pozzetti o cunicoli; oppure infine negli strati inferiori il pietrame di maggiore dimensione, impiegando nell'ultimo strato superiore pietrame minuto, ghiaia o anche pietrisco per impedire alle terre sovrastanti di penetrare e scendere otturando così gli interstizi tra le pietre. Sull'ultimo strato di pietrisco si dovranno pigiare convenientemente le terre, con le quali dovrà completarsi il riempimento dei cavi aperti per la costruzione di fognature e drenaggi.

c) Vespai e intercapedini

Nei locali in genere i cui pavimenti verrebbero a trovarsi in contatto con il terreno naturale potranno essere ordinati vespai in pietrame o intercapedini in laterizio. In ogni caso il terreno di sostegno di tali opere dovrà essere debitamente spianato, bagnato e ben battuto per evitare qualsiasi cedimento.

Per i vespai di pietrame si dovrà formare anzitutto in ciascun ambiente una rete di cunicoli di ventilazione, costituita da canaletti paralleli aventi interasse massimo di 1,50 m, essi dovranno correre anche lungo tutte le pareti ed essere comunicanti fra loro. Detti canali dovranno avere sezione non minore di 15 cm x 20 cm di altezza ed un sufficiente sbocco all'aperto, in modo da assicurare il ricambio dell'aria.

Ricoperti tali canali con adatto pietrame di forma pianeggiante, si completerà il sottofondo riempiendo le zone rimaste fra cunicolo e cunicolo con pietrame in grossi scheggioni disposti con l'asse maggiore verticale ed in contrasto fra loro, intasando i grossi vuoti con scaglie di pietra e spargendo infine uno strato di ghiaietto di conveniente grossezza sino al piano prescritto.

Le intercapedini, a sostituzione di vespai, potranno essere costituite da un piano di tavelloni murati in malta idraulica fina e poggiati su muretti in pietrame o mattoni, ovvero da voltine di mattoni, ecc.

ART .21 *IMPASTI DI CONGLOMERATO CEMENTIZIO*

Gli impasti di conglomerato cementizio dovranno essere eseguiti in conformità di quanto previsto nell'allegato del D.M. 27 luglio 1985 n. 37.

La distribuzione granulometrica degli inerti, il tipo di cemento e la consistenza dell'impasto, devono essere adeguati alla particolare destinazione del getto, ed al procedimento di posa in opera del conglomerato.

Il quantitativo d'acqua deve essere il minimo necessario a consentire una buona lavorabilità del conglomerato tenendo conto anche dell'acqua contenuta negli inerti.

Partendo dagli elementi già fissati il rapporto acqua-cemento, e quindi il dosaggio del cemento, dovrà essere scelto in relazione alla resistenza richiesta per il conglomerato.

L'impiego degli additivi dovrà essere subordinato all'accertamento della assenza di ogni pericolo di aggressività.

L'impasto deve essere fatto con mezzi idonei ed il dosaggio dei componenti eseguito con modalità atte a garantire la costanza del proporzionamento previsto in sede di progetto.

Per i calcestruzzi preconfezionati si fa riferimento alla norma UNI 7163; essa precisa le condizioni per l'ordinazione, la confezione, il trasporto e la consegna. Fissa inoltre le caratteristiche del prodotto soggetto a garanzia da parte del produttore e le prove atte a verificarne la conformità.

#### Controlli sul conglomerato cementizio

Per i controlli sul conglomerato ci si atterrà a quanto previsto dall'allegato 2 del D.M. 27 luglio 1985, n. 37.

Il conglomerato viene individuato tramite la resistenza caratteristica a compressione secondo quanto specificato nel suddetto allegato 2 del D.M. 27 luglio 1985, n. 37.

La resistenza caratteristica richiesta dal conglomerato dovrà essere non inferiore a quella richiesta dal progetto.

Il controllo di qualità del conglomerato si articola nelle seguenti fasi: studio preliminare di qualificazione, controllo di accettazione, prove complementari (vedere paragrafi 4, 5 e 6 dell'allegato 2).

I prelievi dei campioni necessari per i controlli delle fasi suddette avverranno al momento della posa in opera nei casseri, secondo le modalità previste nel paragrafo 3 del succitato Allegato.

#### Norme di esecuzione per il cemento armato normale

Nella esecuzione delle opere di cemento armato normale l'appaltatore dovrà attenersi alle norme contenute nella legge n. 1086/71 e nelle relative norme tecniche del D.M. 27 luglio 1985 n. 37. In particolare:

a) Gli impasti devono essere preparati e trasportati in modo da escludere pericoli di segregazione dei componenti o di prematuro inizio della presa al momento del getto.

Il getto deve essere convenientemente compatto; la superficie dei getti deve essere mantenuta umida per almeno tre giorni.

Non si deve mettere in opera il conglomerato a temperature minori di 0 °C, salvo il ricorso ad opportune cautele.

b) Le giunzioni delle barre in zona tesa, quando non siano evitabili, si devono realizzare possibilmente nelle regioni di minore sollecitazione, in ogni caso devono essere opportunamente sfalsate.

Le giunzioni di cui sopra possono effettuarsi mediante:

- saldature da eseguire in conformità delle norme in vigore sulle saldature;
- manicotto filettato;
- sovrapposizione calcolata in modo da assicurare l'ancoraggio di ciascuna barra. In ogni caso la lunghezza di sovrapposizione in retto deve essere non minore di 20 volte il diametro e la prosecuzione di ciascuna barra deve essere deviata verso la zona compromessa. La distanza mutua (interferro) nella sovrapposizione non deve superare 6 volte il diametro.

c) Le barre piegate devono presentare, nelle piegature, un raccordo circolare di raggio non minore di 6 volte il diametro. Gli ancoraggi devono rispondere a quanto prescritto al punto 5.3.3 del D.M. 27 luglio 1985, n. 37.

Per barre di acciaio inossidabile a freddo le piegature non possono essere effettuate a caldo.

d) La superficie dell'armatura resistente deve distare dalle facce esterne del conglomerato di almeno 0,8 cm nel caso di solette, setti e pareti, e di almeno 2 cm nel caso di travi e pilastri. Tali misure devono essere aumentate, e al massimo rispettivamente portate a 2 cm per le solette ed a 4 per le travi ed i pilastri, in presenza di salsedine marina, ed altri agenti aggressivi. Copriferrì maggiori richiedono opportuni provvedimenti intesi ad evitare il distacco (per esempio reti).

Le superfici delle barre devono essere mutuamente distanziate in ogni direzione di almeno una volta il diametro delle barre medesime e, in ogni caso, non meno di 2 cm. Si potrà derogare a quanto sopra raggruppando le barre a coppie ed aumentando la mutua distanza minima tra le coppie ad almeno 4 cm.

Per le barre di sezione non circolare si deve considerare il diametro del cerchio circoscritto.

e) Il disarmo deve avvenire per gradi ed in modo da evitare azioni dinamiche. Esso non deve inoltre avvenire prima che la resistenza del conglomerato abbia raggiunto il valore necessario in relazione all'impiego della struttura all'atto del disarmo, tenendo anche conto delle altre esigenze progettuali e costruttive; la decisione è lasciata a giudizio del direttore dei lavori.

*Norme di esecuzione per il cemento armato precompresso*

Nella esecuzione delle opere di cemento armato precompresso l'appaltatore dovrà attenersi alle norme contenute nelle attuali norme tecniche del D.M. 27 luglio 1985 n. 37. In particolare:

Il getto deve essere costipato per mezzo di vibratori ad ago od a lamina, ovvero con vibratori esterni, facendo particolare attenzione a non deteriorare le guaine dei cavi.

Le superfici esterne dei cavi post-tesi devono distare dalla superficie del conglomerato non meno di 25 mm nei casi normali, e non meno di 35 mm in caso di strutture site all'esterno o in ambiente aggressivo. Il ricoprimento delle armature pre-tese non deve essere inferiore a 15 mm o al diametro massimo dell'inerte impiegato, e non meno di 25 mm in caso di strutture site all'esterno o in ambiente aggressivo.

Nel corso dell'operazione di posa si deve evitare, con particolare cura, di danneggiare l'acciaio con intagli, pieghe, ecc.

Si deve altresì prendere ogni precauzione per evitare che i fili subiscano danni di corrosione sia nei depositi di approvvigionamento sia in opera, fino alla ultimazione della struttura. All'atto della messa in tiro si debbono misurare contemporaneamente lo sforzo applicato e l'allungamento conseguito; i due dati debbono essere confrontati tenendo presente la forma dei diagramma sforzi allungamento a scopo di controllo delle perdite per attrito.

Per le operazioni di tiro, ci si atterrà a quanto previsto al punto 6.2.4.1 del succitato D.M.

L'esecuzione delle guaine, le caratteristiche della malta, le modalità delle iniezioni devono egualmente rispettare le suddette norme.

#### Responsabilità per le opere in calcestruzzo armato e calcestruzzo armato precompresso

Nella esecuzione delle opere in cemento armato normale e precompresso l'appaltatore dovrà attenersi strettamente a tutte le norme contenute nella legge 5 novembre 1971, n. 1086 e del D.M. vigente, concernenti le norme stesse e quelle a struttura metallica.

Nelle zone sismiche valgono le norme tecniche emanate in forza dalla legge 2 marzo 1974 n. 64.

Tutti i lavori di cemento armato facenti parte dell'opera appaltata saranno eseguiti in base ai calcoli di stabilità accompagnati da disegni esecutivi e da una relazione, che dovranno essere redatti e firmati da un tecnico abilitato iscritto all'Albo, e che l'appaltatore dovrà presentare alla direzione dei lavori entro il termine che gli verrà prescritto, attenendosi agli schemi e disegni facenti parte del progetto ed allegati al contratto o alle norme che gli verranno impartite, a sua richiesta, all'atto della consegna dei lavori.



L'esame e verifica da parte della direzione dei lavori dei progetti delle varie strutture in cemento armato non esonera in alcun modo l'appaltatore e il progettista delle strutture dalle responsabilità loro derivanti per legge e per le precise pattuizioni del contratto.

#### ART .22 STRUTTURE PREFABBRICATE

Con struttura prefabbricata si intende una struttura realizzata mediante l'associazione, e/o il completamento in opera, di più elementi costruiti in stabilimento o a piè d'opera.

La progettazione, esecuzione e collaudo delle costruzioni prefabbricate sono disciplinate dalle norme contenute del Decreto del Ministero dei Lavori Pubblici del 3 dicembre 1987, nonché della circolare 16 marzo 1989 n. 3104 e ogni altra disposizione in materia.

I manufatti prefabbricati utilizzati e montati dall'impresa costruttrice dovranno appartenere ad una delle due categorie di produzione previste dal citato Decreto e precisamente: in serie "dichiarata" o in serie "controllata".

Per serie "dichiarata" si intende la produzione in serie eseguita in stabilimento, dichiarata tale dal produttore, conforme alle norme e per la quale è stato effettuato il deposito ai sensi dell'art. 9 della legge 5 novembre 1971, n. 1086, ovvero sia stata rilasciata la certificazione di idoneità di cui agli articoli 1 e 7 della legge 2 febbraio 1974, n. 64.

Per serie "controllata" si intende la produzione in serie che, oltre ad avere i requisiti specificati per quella "dichiarata", sia eseguita con procedure che prevedono verifiche sperimentali su prototipo e controllo di conformità della produzione.

#### Posa in opera

Nella fase di posa e regolazione degli elementi prefabbricati si devono adottare gli accorgimenti necessari per ridurre le sollecitazioni di natura dinamica conseguenti al movimento degli elementi e per evitare forti concentrazioni di sforzo.

I dispositivi di regolazione devono consentire il rispetto delle tolleranze previste nel progetto, tenendo conto sia di quelle di produzione degli elementi prefabbricati, sia di quelle di esecuzione della unione.

Gli eventuali dispositivi di vincolo impiegati durante la posa se lasciati definitivamente in sito non devono alterare il corretto funzionamento dell'unione realizzata e comunque generare concentrazioni di sforzo.

#### Unioni e giunti

Per "unioni" si intendono collegamenti tra parti strutturali atti alla trasmissione di sollecitazioni.

Per "giunti" si intendono spazi tra parti strutturali atti a consentire ad essi spostamenti mutui senza trasmissione di sollecitazioni.

I materiali impiegati con funzione strutturale nelle unioni devono avere, di regola, una durabilità, resistenza al fuoco e protezione, almeno uguale a quella degli elementi da collegare. Ove queste condizioni non fossero rispettate i limiti dell'intera struttura vanno definiti con riguardo all'elemento significativo più debole.

I giunti aventi superfici affacciate, devono garantire un adeguato distanziamento delle superfici medesime per consentire i movimenti prevedibili.

Il direttore dei lavori dovrà verificare che eventuali opere di finitura non pregiudichino il libero funzionamento del giunto.

### Appoggi

Gli appoggi devono essere tali da soddisfare le condizioni di resistenza dell'elemento appoggiato, dell'eventuale apparecchio di appoggio e del sostegno, tenendo conto delle variazioni termiche, della deformabilità delle strutture e dei fenomeni lenti.

Per elementi di solaio o simili deve essere garantita una profondità dell'appoggio, a posa avvenuta, non inferiore a 3 cm se è prevista in opera la formazione della continuità dell'unione, e non inferiore a 5 cm se definitivo. Per appoggi discontinui (nervature, denti) i valori precedenti vanno raddoppiati.

Per le travi, la profondità minima dell'appoggio definitivo deve essere non inferiore a  $8 \text{ cm} + l/300$ , essendo "l" la luce netta della trave.

In zona sismica non sono consentiti appoggi nei quali la trasmissione di forze orizzontali sia affidata al solo attrito.

Appoggi di questo tipo sono consentiti ove non venga messa in conto la capacità di trasmettere forze orizzontali; l'appoggio deve consentire spostamenti relativi secondo quanto previsto dalle norme sismiche.

### Montaggio

Nel rispetto delle vigenti norme antinfortunistiche i mezzi di sollevamento dovranno essere proporzionati per la massima prestazione prevista nel programma di montaggio; inoltre nella fase di messa in opera dell'elemento prefabbricato fino al contatto con gli appoggi, i mezzi devono avere velocità di posa commisurata con le caratteristiche del piano di appoggio e con quella dell'elemento stesso. La velocità di discesa deve essere tale da poter considerare non influenti le forze dinamiche di urto.

Gli elementi vanno posizionati come e dove indicato in progetto.

In presenza di getti integrativi eseguiti in opera, che concorrono alla stabilità della struttura anche nelle fasi intermedie, il programma di montaggio sarà condizionato dai tempi di maturazione richiesti per questi, secondo le prescrizioni di progetto.

L'elemento può essere svincolato dall'apparecchiatura di posa solo dopo che è stata assicurata la sua stabilità.

L'elemento deve essere stabile di fronte all'azione del:

- peso proprio;
- vento;
- azioni di successive operazioni di montaggio;
- azioni orizzontali convenzionali.

L'attrezzatura impiegata per garantire la stabilità nella fase transitoria che precede il definitivo completamento dell'opera deve essere munita di apparecchiature, ove necessarie, per consentire, in condizioni di sicurezza, le operazioni di registrazione dell'elemento (piccoli spostamenti delle tre coordinate, piccole rotazioni, ecc.) e, dopo il fissaggio definitivo degli elementi, le operazioni di recupero dell'attrezzatura stessa, senza provocare danni agli elementi stessi.

Deve essere previsto nel progetto un ordine di montaggio tale da evitare che si determinino strutture temporaneamente labili o instabili nel loro insieme.

La corrispondenza dei manufatti al progetto sotto tutti gli aspetti rilevabili al montaggio (forme, dimensioni e relative tolleranze) sarà verificata dalla direzione dei lavori, che escluderà l'impiego di manufatti non rispondenti.

#### Accettazione

Tutte le forniture di componenti strutturali prodotti in serie controllata possono essere accettate senza ulteriori controlli dei materiali, né prove di carico dei componenti isolati, se accompagnati da un certificato di origine firmato dal produttore e dal tecnico responsabile della produzione e attestante che gli elementi sono stati prodotti in serie controllata e recante in allegato copia del relativo estratto del registro di produzione e degli estremi dei certificati di verifica preventiva del laboratorio ufficiale.

Per i componenti strutturali prodotti in serie dichiarata si deve verificare che esista una dichiarazione di conformità rilasciata dal produttore.

ART.23 SOLAI

Le coperture degli ambienti e dei vani e le suddivisioni orizzontali tra gli stessi potranno essere eseguite a seconda delle indicazioni di progetto, con solai di uno dei tipi descritti negli articoli successivi.

I solai di partizione orizzontale (interpiano) e quelli di copertura dovranno essere previsti per sopportare, a seconda della destinazione prevista per i locali relativi, i carichi comprensivi degli effetti dinamici ordinari, previsti ai punti 3.3.1 e 3.3.2 del D.M. 12.2.1982 "Aggiornamento delle norme tecniche relative ai criteri generali per la verifica di sicurezza delle costruzioni e dei carichi e sovraccarichi".

L'Appaltatore dovrà provvedere ad assicurare solidamente alla faccia inferiore di tutti i solai ganci di ferro appendilumi nel numero, forma e posizione che, a sua richiesta sarà precisato dalla direzione dei lavori.

Solai di cemento armato o misti: generalità e classificazione

Nei successivi punti sono trattati i solai realizzati esclusivamente di calcestruzzo armato o calcestruzzo armato precompresso o misti in calcestruzzo armato e calcestruzzo armato precompresso e blocchi in laterizio od in altri materiali. Vengono considerati sia i solai eseguiti in opera che quelli formati dall'associazione di elementi prefabbricati. Per tutti i solai valgono le prescrizioni già date per le opere in calcestruzzo armato e calcestruzzo armato precompresso, ed in particolare valgono le prescrizioni contenute nel D.M. 27 luglio 1985 "Norme tecniche per l'esecuzione delle opere in calcestruzzo normale e precompresso".

I solai di calcestruzzo armato o misti sono così classificati:

- 1) solai con getto pieno: di calcestruzzo armato o di calcestruzzo armato precompresso;
- 2) solai misti di calcestruzzo armato, calcestruzzo armato precompresso e blocchi interposti di alleggerimento collaboranti e non, di laterizio od altro materiale;
- 3) solai realizzati dall'associazione di elementi di calcestruzzo armato e calcestruzzo armato precompresso prefabbricati con unioni e/o getti di completamento.

Per i solai del tipo 1) valgono integralmente le prescrizioni del precedente articolo 35 I solai del tipo 2) e 3) sono soggetti anche alle norme complementari riportate nei successivi punti.

Solai misti di calcestruzzo armato e calcestruzzo armato precompresso e blocchi forati di laterizio

a) I solai misti di cemento armato normale precompresso e blocchi forati di laterizio si distinguono nelle seguenti categorie:

- 1) solai con blocchi aventi funzione principale di alleggerimento;

2) solai con blocchi aventi funzione statica in collaborazione con il conglomerato.

I blocchi di cui al punto 2), devono essere conformati in modo che nel solaio in opera si assicurata con continuità la trasmissione degli sforzi dall'uno all'altro elemento.

Nel caso si richieda al laterizio il concorso alla resistenza agli sforzi tangenziali, si devono usare elementi monoblocco disposti in modo che nelle file adiacenti, comprendenti una nervatura di conglomerato, i giunti risultino sfalsati tra loro. In ogni caso, ove sia prevista una soletta di conglomerato staticamente integrativa di altra di laterizio, quest'ultima deve avere forma e finitura tali da assicurare la solidarietà ai fini della trasmissione degli sforzi tangenziali.

Per entrambe le categorie il profilo dei blocchi delimitante la nervatura di conglomerato da gettarsi in opera non deve presentare risvolti che ostacolino il deflusso di calcestruzzo e restringano la sezione delle nervature stesse.

La larghezza minima delle nervature di calcestruzzo per solai con nervature gettate o completate in opera non deve essere minore di  $1/8$  dell'interasse e comunque non inferiore a 8 cm.

Nel caso di produzione di serie in stabilimento di pannelli di solaio completi il limite minimo predetto potrà scendere a 5 cm.

L'interasse delle nervature non deve in ogni caso essere maggiore di 15 volte lo spessore medio della soletta. Il blocco interposto deve avere dimensione massima inferiore a 52 cm.

b) Caratteristiche dei blocchi 1) Spessore delle pareti e dei setti dei blocchi

Lo spessore delle pareti orizzontali compresse non deve essere minore di 8 mm, quello delle pareti perimetrali non minore di 8 mm, quello dei setti non minore di 7 mm.

Tutte le intersezioni dovranno essere raccordate con raggio di curvatura, al netto delle tolleranze, maggiori di 3 mm. Si devono adottare forme semplici, caratterizzate da setti rettilinei ed allineati, particolarmente in direzione orizzontale, con setti rettilinei ed allineati, particolarmente in direzione orizzontale, con setti con rapporto spessore/lunghezza il più possibile uniforme.

Il rapporto fra l'area complessiva dei fori e l'area lorda delimitata dal perimetro della sezione del blocco non deve risultare superiore a  $0,6$  ó  $0,625 h$ , ove  $h$  è l'altezza del blocco in metri, con un massimo del 75%.

2) Caratteristiche fisico-meccaniche

La resistenza caratteristica a compressione, riferita alla sezione netta delle pareti e delle costolature deve risultare non minore di:

- 30 N/mm<sup>2</sup> nella direzione dei fori;
- 15 N/mm<sup>2</sup> nella direzione trasversale ai fori;

per i blocchi di cui alla categoria a2), e di:

- 15 N/mm<sup>2</sup> nella direzione dei fori;
- 5 N/mm<sup>2</sup> nella direzione trasversale ai fori;

per i blocchi di cui alla categoria a1).

La resistenza caratteristica a trazione per flessione dovrà essere non minore di:

- 10 N/mm<sup>2</sup> per i blocchi di tipo a2);

e di:

- 7 N/mm<sup>2</sup> per i blocchi di tipo a1).

Speciale cura deve essere rivolta al controllo dell'integrità dei blocchi con particolare riferimento alla eventuale presenza di fessurazioni.

#### c) Spessore minimo dei solai

Lo spessore dei solai a portanza unidirezionale che non siano di semplice copertura non deve essere minore di 1/25 della luce di calcolo ed in nessun caso minore di 12 cm.

Per i solai costituiti da travetti precompressi e blocchi interposti il predetto limite può scendere ad 1/30.

Le deformazioni devono risultare compatibili con le condizioni di esercizio del solaio e degli elementi costruttivi ed impiantistici ad esso collegati.

#### d) Spessore minimo della soletta

Nei solai del tipo a1) lo spessore minimo del calcestruzzo della soletta di conglomerato non deve essere minore di 4 cm.

Nei solai del tipo a2), può essere omessa la soletta di calcestruzzo e la zona rinforzata di laterizio, per altro sempre rasata con calcestruzzo, può essere considerata collaborante e deve soddisfare i seguenti requisiti:

- possedere spessore non minore di 1/5 dell'altezza, per solai con altezza fino a 25 cm, non minore di 5 cm per solai con altezza maggiore;
- avere area effettiva dei setti e delle pareti, misurata in qualunque sezione normale alla direzione dello sforzo di compressione, non minore del 50% della superficie lorda.

#### e) Protezione delle armature

Nei solai, la cui armatura è collocata entro scanalature, qualunque superficie metallica deve risultare contornata in ogni direzione da uno spessore minimo di 5 mm di malta cementizia.

Per armatura collocata entro nervatura, le dimensioni di questa devono essere tali da consentire il rispetto dei seguenti limiti:

- distanza netta tra armatura e blocco 8 mm;
- distanza netta tra armatura e armatura 10 mm.

Per quanto attiene la distribuzione delle armature, trasversali, longitudinali, per taglio, si fa riferimento alle citate Norme contenute nel D.M. del 27 luglio 1985.

In fase di esecuzione prima di procedere ai getti i laterizi devono essere convenientemente bagnati.

Gli elementi con rilevati difetti di origine o danneggiati durante la movimentazione dovranno essere eliminati.

#### f) Conglomerati per i getti in opera

Si dovrà studiare la composizione del getto in modo da evitare rischi di segregazione o la formazione di nidi di ghiaia e per ridurre l'entità delle deformazioni differite.

Il diametro massimo degli inerti impiegati non dovrà superare 1/5 dello spessore minimo delle nervature né la distanza netta minima tra le armature.

Il getto deve essere costipato in modo da garantire l'avvolgimento delle armature e l'aderenza sia con i blocchi sia con eventuali altri elementi prefabbricati.

#### Solai prefabbricati

Tutti gli elementi prefabbricati di calcestruzzo armato e calcestruzzo armato precompresso destinati alla formazione di solai privi di armatura resistente al taglio o con spessori, anche locali, inferiori ai 4 cm, devono essere prodotti in serie controllata. Tale prescrizione è obbligatoria anche per tutti gli elementi realizzati con calcestruzzo di inerte leggero o calcestruzzo speciale.

Per gli orizzontamenti in zona sismica, gli elementi prefabbricati devono avere almeno un vincolo che sia in grado di trasmettere le forze orizzontali a prescindere dalle resistenze di attrito. Non sono comunque ammessi vincoli a comportamento fragile.

Quando si assuma l'ipotesi di comportamento a diaframma dell'intero orizzontamento, gli elementi dovranno essere adeguatamente collegati tra di loro e con le travi o i cordoli di testata laterali.

Gli impasti per elementi prefabbricati devono essere realizzati con malte cementizie con dosature di legante non minore a 450 kg/m<sup>3</sup> di cemento e conglomerati di  $R'_{ck} \geq 25$  N/mm<sup>2</sup>.

Solai misti di calcestruzzo armato e calcestruzzo armato precompresso e blocchi diversi dal laterizio  
a) Classificazione

I blocchi con funzione principale di alleggerimento possono essere realizzati anche con materiali diversi dal laterizio (calcestruzzo leggero di argilla espansa, calcestruzzo normale sagomato, materie plastiche, elementi organici mineralizzati, ecc.).

Il materiale dei blocchi deve essere stabile dimensionalmente.

Ai fini statici si distinguono due categorie di blocchi per solai:

a1) blocchi collaboranti;

a2) blocchi non collaboranti.

Blocchi collaboranti

Devono avere modulo elastico superiore a  $8 \text{ kN/mm}^2$  ed inferiore a  $25 \text{ kN/mm}^2$ .

Devono essere totalmente compatibili con il conglomerato con cui collaborano sulla base di dati e caratteristiche dichiarate dal produttore e verificate dalla direzione dei lavori. Devono soddisfare a tutte le caratteristiche fissate, per i blocchi di laterizio della categoria a2).

Blocchi non collaboranti

Devono avere modulo elastico inferiore ad  $8 \text{ kN/mm}^2$  e svolgere funzioni di solo alleggerimento.

Solai con blocchi non collaboranti richiedono necessariamente una soletta di ripartizione, dello spessore minimo di 4 cm, armata opportunamente e dimensionata per la flessione trasversale. Il profilo e le dimensioni dei blocchi devono essere tali da soddisfare le prescrizioni dimensionali imposte per i blocchi di laterizio non collaboranti.

b) Spessori minimi

Per tutti i solai, così come per i componenti collaboranti, lo spessore delle singole parti di calcestruzzo contenenti armature di acciaio non potrà essere minore di 4 cm.

Solai realizzati con l'associazione di elementi di calcestruzzo armato e calcestruzzo armato precompresso prefabbricati

Oltre le prescrizioni indicate nei punti precedenti, in quanto applicabili, sono da tenere presenti le seguenti prescrizioni.

a) L'altezza minima non può essere minore di 8 cm

Nel caso di solaio vincolato in semplice appoggio monodirezionale, il rapporto tra luce di calcolo del solaio e spessore del solaio stesso non deve essere superiore a 25.

Per solai costituiti da pannelli piani, pieni od alleggeriti, prefabbricati precompressi (tipo 3) senza soletta integrativa, in deroga alla precedente limitazione, il rapporto sopra indicato può essere portato a 35.



Per i solai continui, in relazione al grado di incastro o di continuità realizzato agli estremi, tali rapporti possono essere incrementati fino ad un massimo del 20%.

E' ammessa deroga alle prescrizioni di cui sopra qualora i calcoli condotti con riferimento al reale comportamento della struttura (messa in conto dai comportamenti non lineari, fessurazione, affidabili modelli di previsione viscosa, ecc.) anche eventualmente integrati da idonee sperimentazioni su prototipi, non superino i limiti indicati nel D.M. 27 luglio 1985, n.37.

Le deformazioni devono risultare in ogni caso compatibili con le condizioni di esercizio del solaio e degli elementi costruttivi ed impiantistici ad esso collegati.

#### b) Solai alveolari

Per i solai alveolari, per elementi privi di armatura passiva d'appoggio, il getto integrativo deve estendersi all'interno degli alveoli interessati dalla armatura aggiuntiva per un tratto almeno pari alla lunghezza di trasferimento della precompressione.

#### c) Solai con getto di completamento

La soletta gettata in opera deve avere uno spessore non inferiore a 4 cm ed essere dotata di una armatura di ripartizione a maglia incrociata.

### ART .24 COPERTURE CONTINUE

Si intendono per coperture continue quelle in cui la tenuta all'acqua è assicurata indipendentemente dalla pendenza della superficie di copertura.

Esse si intendono convenzionalmente suddivise nelle seguenti categorie:

- copertura senza elemento termoisolante, con strato di ventilazione oppure senza;
- copertura con elemento termoisolante, con strato di ventilazione oppure senza strato di ventilazione.

#### Strati funzionali

Quando non è diversamente descritto negli altri documenti progettuali (o quando questi non sono sufficientemente dettagliati) si intende che ciascuna delle categorie sopracitate sarà composta dai seguenti strati funzionali definite secondo UNI 8178). (45)

a) La copertura non termoisolata non ventilata avrà quali strati di elementi fondamentali:

- 1) l'elemento portante con funzioni strutturali;
- 2) lo strato di pendenza con funzione di portare la pendenza della copertura al valore richiesto;

3) l'elemento di tenuta all'acqua con funzione di realizzare la prefissata impermeabilità all'acqua meteorica e di resistere alle sollecitazioni dovute all'ambiente esterno:

4) lo strato di protezione con funzione di limitare le alterazioni dovute ad azioni meccaniche, fisiche, chimiche e/o con funzione decorativa.

b) La copertura ventilata ma non termoisolata avrà quali strati ed elementi fondamentali:

1) l'elemento portante;

2) lo strato di ventilazione con funzione di contribuire al controllo del comportamento igrotermico delle coperture attraverso ricambi d'aria naturali o forzati;

3) strato di pendenza (se necessario);

4) elemento di tenuta all'acqua;

5) strato di protezione.

c) Le coperture termoisolate non ventilate avranno quali strati ed elementi fondamentali:

1) l'elemento portante;

2) strato di pendenza;

3) strato di schermo o barriera al vapore con funzione di impedire (schermo) o di ridurre (barriera) il passaggio del vapore d'acqua e per ridurre il fenomeno della condensa;

4) elemento di tenuta all'acqua;

5) elemento termoisolante con funzione di portare al valore richiesto la resistenza termica globale della copertura;

6) strato filtrante;

7) strato di protezione.

d) La copertura termoisolata e ventilata avrà quali strati ed elementi fondamentali:

1) l'elemento portante con funzioni strutturali;

2) l'elemento termoisolante;

3) lo strato di irrigidimento o supporto con funzione di permettere allo strato sottostante di sopportare i carichi previsti;

4) lo strato di ventilazione;

5) l'elemento di tenuta all'acqua;

6) lo strato filtrante con funzione di trattenere il materiale trasportato dalle acque meteoriche;

7) lo strato di protezione.

e) La presenza di altri strati funzionali (complementari) eventualmente necessari perché dovuti alla soluzione costruttiva scelta, dovrà essere coerente con le indicazioni della UNI 8178 sia per

quanto riguarda i materiali utilizzati sia per quanto riguarda la collocazione rispetto agli altri strati nel sistema di copertura.

### Materiali

Per la realizzazione degli strati si utilizzeranno i materiali indicati nel progetto, ove non sia specificato in dettaglio nel progetto od a suo complemento si rispetteranno le prescrizioni seguenti:

- 1) Per l'elemento portante, a seconda della tecnologia costruttiva adottata, si farà riferimento alle prescrizioni già date nel presente capitolato sui calcestruzzi, strutture metalliche, sulle strutture miste acciaio calcestruzzo, sulle strutture o prodotti di legno, ecc.
- 2) Per l'elemento termoisolante si farà riferimento all'articolo sui materiali per isolamento termico ed inoltre si curerà che nella posa in opera siano realizzate correttamente le giunzioni, siano curati i punti particolari, siano assicurati adeguati punti di fissaggio e/o sia garantita una mobilità termoigrometrica rispetto allo strato contiguo.
- 3) Per lo strato di irrigidimento (o supporto), a seconda della soluzione costruttiva impiegata, e del materiale, si verificherà la sua capacità di ripartire i carichi, la sua resistenza alle sollecitazioni meccaniche che deve trasmettere e la durabilità nel tempo.
- 4) Lo strato di ventilazione sarà costituito da una intercapedine d'aria avente aperture di collegamento con l'ambiente esterno, munite di griglie, aeratori, ecc. capaci di garantire adeguato ricambio di aria, ma limitare il passaggio di piccoli animali e/o grossi insetti.
- 5) Lo strato di tenuta all'acqua sarà realizzato a seconda della soluzione costruttiva prescelta con membrane in fogli o prodotti fluidi da stendere in sito fino a realizzare uno strato continuo.
  - a) Le caratteristiche delle membrane sono quelle indicate all'articolo prodotti per coperture. In fase di posa si dovrà curare: la corretta realizzazione dei giunti utilizzando eventualmente i materiali ausiliari (adesivi, ecc.), le modalità di realizzazione previste dal progetto e/o consigliate dal produttore nella sua documentazione tecnica ivi incluse le prescrizioni sulle condizioni ambientali (umidità, temperature, ecc.) e di sicurezza. Attenzione particolare sarà data all'esecuzione dei bordi, punti particolari, risvolti, ecc. ove possono verificarsi infiltrazioni sotto lo strato.
  - b) Le caratteristiche dei prodotti fluidi e/o in pasta sono quelle indicate nell'articolo prodotti per coperture. In fase di posa si dovrà porre cura nel seguire le indicazioni del progetto e/o del fabbricante allo scopo di ottenere strati uniformi e dello spessore previsto, che garantiscano

continuità anche nei punti particolari quali risvolti, asperità, elementi verticali (camini, aeratori, ecc.).

Sarà curato inoltre che le condizioni ambientali (temperatura, umidità, ecc.) od altre situazioni (presenza di polvere, tempi di maturazione, ecc.) siano rispettate per favorire una esatta rispondenza del risultato finale alle ipotesi di progetto.

6) Lo strato filtrante, quando previsto, sarà realizzato a seconda della soluzione costruttiva prescelta con fogli di non tessuto sintetico od altro prodotto adatto accettato dalla direzione dei lavori. Sarà curata la sua corretta collocazione nel sistema di copertura e la sua congruenza rispetto all'ipotesi di funzionamento con particolare attenzione rispetto a possibili punti difficili.

7) Lo strato di protezione, sarà realizzato secondo la soluzione costruttiva indicata dal progetto. I materiali (verniciature, granigliature, lamine, ghiaietto, ecc.) risponderanno alle prescrizioni; previste nell'articolo loro applicabile. Nel caso di protezione costituita da pavimentazione quest'ultima sarà eseguita secondo le indicazioni del progetto e/o secondo le prescrizioni previste per le pavimentazioni curando che non si formino incompatibilità meccaniche, chimiche, ecc. tra la copertura e la pavimentazione sovrastante.

8) Lo strato di pendenza è solitamente integrato in altri strati, pertanto si rinvia i materiali allo strato funzionale che lo ingloba. Per quanto riguarda la realizzazione si curerà che il piano (od i piani) inclinato che lo concretizza abbia corretto orientamento verso eventuali punti di confluenza e che nel piano non si formino avvallamenti più o meno estesi che ostacolino il deflusso dell'acqua. Si cureranno inoltre le zone raccordate all'incontro con camini, aeratori, ecc.

9) Lo strato di barriera o schermo al vapore sarà realizzato con membrane di adeguate caratteristiche (vedere articolo prodotti per coperture continue).

Nella fase di posa sarà curata la continuità dello strato fino alle zone di sfogo (bordi, aeratori, ecc.), inoltre saranno seguiti gli accorgimenti già descritti per lo strato di tenuta all'acqua.

10) Per gli altri strati complementari riportati nella UNI 8178 si dovranno adottare soluzioni costruttive che impieghino uno dei materiali ammessi dalla norma. Il materiale prescelto dovrà rispondere alle prescrizioni previste nell'articolo di questo capitolato ad esso applicabile.

Per la realizzazione in opera si seguiranno le indicazioni del progetto e/o le indicazioni fornite dal produttore, ed accettate dalla direzione dei lavori, ivi comprese quelle relative alle condizioni ambientali e/o le precauzioni da seguire nelle fasi di cantiere.

Compiti del Direttore dei lavori

Il direttore dei lavori per la realizzazione delle coperture piane opererà come segue:

a) nel corso dell'esecuzione dei lavori (con riferimento ai tempi ed alle procedure) verificherà via via che i materiali impiegati e le tecniche di posa siano effettivamente quelle prescritte ed inoltre almeno per gli strati più significativi verificherà che il risultato finale sia coerente con le prescrizioni di progetto (o concordate come detto nel comma a) e comunque con la funzione attribuita all'elemento o strato considerato.

In particolare verificherà: il collegamento tra gli strati; la realizzazione dei giunti/sovrapposizioni (per gli strati realizzati con pannelli, fogli ed in genere con prodotti preformati); la esecuzione accurata dei bordi e dei punti particolari. Ove sono richieste lavorazioni in sito verificherà con semplici metodi da cantiere: 1) le resistenze meccaniche (portate, punzonamenti, resistenze a flessione); 2) adesioni o connessioni fra strati (o quando richiesta l'esistenza di completa separazione); 3) la tenuta all'acqua, all'umidità, ecc.

b) A conclusione dell'opera eseguirà prove (anche solo localizzate) di funzionamento formando battenti di acqua, condizioni di carico, di punzonamento, ecc. che siano significativi delle ipotesi previste dal progetto o dalla realtà.

Avrà cura di far aggiornare e raccogliere i disegni costruttivi più significativi unitamente alla descrizione e/o schede tecniche dei prodotti impiegati (specialmente quelli non visibili ad opera ultimata) e le prescrizioni attinenti la successiva manutenzione.

ART. 25 OPERE DI IMPERMEABILIZZAZIONE

Si intendono per opere di impermeabilizzazione quelle che servono a limitare (o ridurre entro valori prefissati) il passaggio di acqua (sotto forma liquida o gassosa) attraverso una parte dell'edificio (pareti, fondazioni, pavimenti controterra, ecc.) o comunque lo scambio igrometrico tra ambienti.

Esse si dividono in:

- impermeabilizzazioni costituite da strati continui (o discontinui) di prodotti;
- impermeabilizzazioni realizzate mediante la formazione di intercapedini ventilate.

Categorie di impermeabilizzazioni

Le impermeabilizzazioni, si intendono suddivise nelle seguenti categorie:

- a) impermeabilizzazioni di coperture continue o discontinue;
- b) impermeabilizzazioni di pavimentazioni;
- c) impermeabilizzazioni di opere interrate;

d) impermeabilizzazioni di elementi verticali (non risalita d'acqua).

Materiali

Per la realizzazione delle diverse categorie si utilizzeranno i materiali e le modalità indicate negli altri documenti progettuali, ove non siano specificate in dettaglio nel progetto od a suo completamento si rispetteranno le prescrizioni seguenti:

- 1) per le impermeabilizzazioni di coperture, vedere art. 40 e 41;
- 2) per le impermeabilizzazioni di pavimentazioni, vedere art. 46;
- 3) per la impermeabilizzazione di opere interrato valgono le prescrizioni seguenti:
  - a) Per le soluzioni che adottino membrane in foglio o rotolo si sceglieranno i prodotti che per resistenza meccanica a trazione, agli urti ed alla lacerazione meglio si prestano a sopportare l'azione del materiale di riporto (che comunque dovrà essere ricollocato con le dovute cautele) le resistenze predette potranno essere raggiunte mediante strati complementari e/o di protezione ed essere completate da soluzioni adeguate per ridurre entro limiti accettabili, le azioni di insetti, muffe, radici e sostanze chimiche presenti del terreno. Inoltre durante la realizzazione si curerà che i risvolti, punti di passaggi di tubazioni, ecc. siano accuratamente eseguite onde evitare sollecitazioni localizzate o provocare distacchi e punti di infiltrazione.
  - b) Per le soluzioni che adottano prodotti rigidi in lastre, fogli sagomati e similari (con la formazione di interspazi per la circolazione di aria si opererà come indicato nel comma a) circa la resistenza meccanica. Per le soluzioni ai bordi e nei punti di attraversamento di tubi, ecc. si eseguirà con cura la soluzione adottata in modo da non costituire punti di infiltrazione e di debole resistenza meccanica.
  - c) Per le soluzioni che adottano intercapedini di aria si curerà la realizzazione della parete più esterna (a contatto con il terreno) in modo da avere continuità ed adeguata resistenza meccanica. Al fondo dell'intercapedine si formeranno opportuni drenaggi dell'acqua che limitino il fenomeno di risalita capillare nella parete protetta.
  - d) Per le soluzioni che adottano prodotti applicati fluidi od in pasta si sceglieranno prodotti che possiedano caratteristiche di impermeabilità ed anche di resistenza meccanica (urti, abrasioni, lacerazioni). Le resistenze predette potranno essere raggiunte mediante strati complementari e/o di protezione ed essere completate da soluzioni adeguate per ottenere valori accettabili di resistenza ad agenti biologici quali radici, insetti, muffe, ecc. nonché di resistenza alle possibili sostanze chimiche presenti nel terreno.

Durante l'esecuzione si curerà la corretta esecuzione di risvolti e dei bordi, nonché dei punti particolari quali passaggi di tubazioni, ecc. in modo da evitare possibili zone di infiltrazione e/o distacco. La preparazione del fondo, l'eventuale prodotto (miscelazioni, ecc.) le modalità di applicazione ivi comprese le condizioni ambientali (temperatura ed umidità) e quelle di sicurezza saranno quelle indicate dal produttore nella sua documentazione tecnica ed accettate dalla direzione dei lavori.

4) Per le impermeabilizzazioni di elementi verticali (non risalita d'acqua) si eseguiranno strati impermeabili (o drenanti) che impediscano o riducano al minimo il passaggio di acqua per capillarità, ecc. Gli strati si eseguiranno con fogli, prodotti spalmati, malte speciali, ecc. curandone la continuità e la collocazione corretta nell'elemento.

L'utilizzo di estrattori di umidità per murature, malte speciali ed altri prodotti similari, sarà ammesso solo con prodotti di provata efficacia ed osservando scrupolosamente le indicazioni del progetto e del produttore per la loro realizzazione.

#### Compiti del Direttore dei lavori

Il direttore dei lavori per la realizzazione delle opere di impermeabilizzazione opererà come segue:

a) Prima dell'inizio dei lavori verificherà la completezza delle indicazioni progettuali concordando e definendo con l'esecutore le prescrizioni inizialmente mancanti circa la soluzione costruttiva da eseguire ivi comprese le procedure, i materiali, le attrezzature, i tempi cantiere e le interferenze con le altre opere. In via rapida si potrà fare riferimento alle soluzioni costruttive conformi descritte in codici di pratica, letteratura tecnica, ecc.

b) Nel corso dell'esecuzione dei lavori, con riferimento ai tempi ed alle procedure, verificherà via via che i materiali impiegati e le tecniche di posa siano effettivamente quelle prescritte ed inoltre almeno per gli strati più significativi verificherà che il risultato finale sia coerente con le prescrizioni di progetto (o concordate come detto nel comma a) e comunque con la funzione attribuita all'elemento o strato considerato.

In particolare verificherà i collegamenti tra gli strati, la realizzazione di giunti/sovrapposizioni dei singoli prodotti costituenti uno strato, l'esecuzione accurata dei bordi e dei punti particolari ove sono richieste lavorazioni in sito. Per quanto applicabili verificherà con semplici metodi da cantiere le resistenze meccaniche (punzonamenti, resistenza a flessione, ecc.) la impermeabilità dello strato di tenuta all'acqua, le continuità (o discontinuità) degli strati, ecc.

c) A conclusione dell'opera eseguire prove (anche solo localizzate) per verificare le resistenze ad azioni meccaniche localizzate, la interconnessione e compatibilità con altre parti dell'edificio e con eventuali opere di completamento.

Avrà cura di far aggiornare e raccogliere i disegni costruttivi unitamente alle schede tecniche di prodotti ed eventuali prescrizioni per la manutenzione.

#### ART .26 RIVESTIMENTI

Si definisce sistema di rivestimento il complesso di strati di prodotti della stessa natura o di natura diversa, omogenei o disomogenei che realizzano la finitura dell'edificio. I sistemi di rivestimento si distinguono, a seconda della loro funzione in:

rivestimenti per esterno e per interno;

- rivestimenti protettivi in ambienti con specifica aggressività;
- rivestimenti protettivi di materiali lapidei, legno, ferro, metalli non ferrosi, ecc.

#### Sistemi realizzati con prodotti rigidi

Devono essere realizzati secondo le prescrizioni del progetto ed a completamento del progetto con le indicazioni seguenti:

a) Per le piastrelle di ceramica (o lastre di pietra, ecc. con dimensioni e pesi simili) si procederà alla posa su letto di malta svolgente funzioni di strato di collegamento e di compensazione e curando: la sufficiente continuità dello strato stesso, lo spessore, le condizioni ambientali di posa (temperatura ed umidità) e di manutenzione. Si valuterà inoltre la composizione della malta onde evitare successivi fenomeni di incompatibilità chimica o termica con il rivestimento e/o con il supporto.

Durante la posa del rivestimento si curerà l'esecuzione dei giunti, il loro allineamento, la planarità della superficie risultante ed il rispetto di eventuali motivi ornamentali.

In alternativa alla posa con letto di malta si procederà all'esecuzione di uno strato ripartitore avente adeguate caratteristiche di resistenza meccanica, planarità, ecc in modo da applicare successivamente uno strato di collegamento (od ancoraggio) costituito da adesivi aventi adeguate compatibilità chimica e termica con lo strato ripartitore e con il rivestimento. Durante la posa si procederà come sopra descritto.

b) Per le lastre di pietra, calcestruzzo, fibrocemento e prodotti simili si procederà alla posa mediante fissaggi meccanici (elementi ad espansione, elementi a fissaggio chimico, ganci, zanche e simili) a loro volta ancorati direttamente nella parte muraria e/o su tralici o simili. Comunque



i sistemi di fissaggio devono garantire una adeguata resistenza meccanica per sopportare il peso proprio e del rivestimento, resistere alle corrosioni, permettere piccole regolazioni dei singoli pezzi durante il fissaggio ed il loro movimento in opera dovuto a variazioni termiche.

Il sistema nel suo insieme deve: avere comportamento termico accettabile, nonché evitare di essere sorgente di rumore inaccettabile dovuto al vento, pioggia, ecc ed assolvere le altre funzioni loro affidate quali tenuta all'acqua, ecc.

Durante la posa del rivestimento si cureranno gli effetti estetici previsti, l'allineamento o comunque corretta esecuzione di giunti (sovrapposizioni, ecc), la corretta forma della superficie risultante, ecc.

c) Per le lastre, pannelli, ecc. a base di metallo o materia plastica si procederà analogamente a quanto descritto in b) per le lastre.

Si curerà in base alle funzioni attribuite dal progetto al rivestimento, la esecuzione dei fissaggi, la collocazione rispetto agli strati sottostanti onde evitare incompatibilità termiche, chimiche od elettriche. Saranno considerate le possibili vibrazioni o rumore indotte da vento, pioggia, ecc. Verranno inoltre verificati i motivi estetici, l'esecuzione dei giunti, la loro eventuale sigillatura, ecc.

#### Sistemi realizzati con prodotti flessibili

Devono essere realizzati secondo le prescrizioni date nel progetto con prodotti costituiti da carte da parati (a base di carta, tessili, fogli di materie plastiche o loro abbinamenti) aventi le caratteristiche riportate nell'articolo loro applicabile ed a completamento del progetto devono rispondere alle indicazioni seguenti.

A seconda del supporto: intonaco, legno, ecc., si procederà alla sua pulizia ed asportazione dei materiali esistenti nonché al riempimento di fessure, piccoli fori, alla spianatura di piccole asperità, ecc. avendo cura di eliminare, al termine, la polvere ed i piccoli frammenti che possono successivamente collocarsi tra il foglio ed il supporto durante la posa.

Si stenderà uno strato di fondo (fissativo) solitamente costituito dallo stesso adesivo che si userà per l'incollaggio (ma molto più diluito con acqua) in modo da rendere uniformemente assorbente il supporto stesso e da chiudere i pori più grandi. Nel caso di supporti molto irregolari e nella posa di rivestimenti particolarmente sottili e lisci (esempio tessili) si provvederà ad applicare uno strato intermedio di carta fodera o prodotto simile allo scopo di ottenere la levigatezza e continuità volute.

Si applica infine il telo di finitura curando il suo taglio preliminare in lunghezza e curando la concordanza dei disegni, la necessità di posare i teli con andamento alternato, ecc.

Durante l'applicazione si curerà la realizzazione dei giunti, la quantità di collante applicato, l'esecuzione dei punti particolari quali angoli, bordi di porte, finestre, ecc., facendo le opportune riprese in modo da garantire la continuità dei disegni e comunque la scarsa percettibilità dei giunti.

Sistemi realizzati con prodotti fluidi

Devono essere realizzati secondo le prescrizioni date nel progetto (con prodotti costituiti da pitture, vernici impregnanti, ecc.) aventi le caratteristiche riportate nell'articolo loro applicabile ed a completamento del progetto devono rispondere alle indicazioni seguenti.

a) Su pietre naturali ed artificiali impregnazione della superficie con siliconi o olii fluorurati, non pellicolanti, resistenti agli UV., al dilavamento, agli agenti corrosivi presenti nell'atmosfera.

b) Su intonaci esterni:

- tinteggiatura della superficie con tinte alla calce, o ai silicati inorganici;
- pitturazione della superficie con pitture organiche.

c) Su intonaci interni:

- tinteggiatura della superficie con tinte alla calce, o ai silicati inorganici;
- pitturazione della superficie con pitture organiche o ai silicati organici;
- con rivestimento della superficie con rivestimenti plastici a spessore;
- tinteggiatura della superficie con tinte a tempera.

d) Su prodotti di legno e di acciaio

I sistemi si intendono realizzati secondo le prescrizioni del progetto ed in loro mancanza (od a loro integrazione) si intendono realizzati secondo le indicazioni date dal produttore ed accettate dalla Direzione dei Lavori;

le informazioni saranno fornite secondo le UNI 8758 o UNI 8760 e riguarderanno:

- criteri e materiali di preparazione del supporto;
- criteri e materiali per realizzare l'eventuale strato di fondo ivi compresi le condizioni ambientali (temperatura, umidità) del momento della realizzazione e del periodo di maturazione, condizioni per la successiva operazione;
- criteri e materiali per realizzare l'eventuale strato intermedio ivi comprese le condizioni citate al punto precedente per la realizzazione e maturazione.
- criteri e materiali per lo strato di finiture ivi comprese le condizioni citate al secondo punto.

e) Durante l'esecuzione, per tutti i tipi predetti, si curerà per ogni operazione la completa esecuzione degli strati, la realizzazione dei punti particolari, le condizioni igrotermiche (temperatura, umidità) dell'ambiente e la corretta condizione dello strato precedente

(essiccazione, maturazione, assenza di bolle, ecc.) nonché le prescrizioni relative alle norme di igiene e sicurezza.

Compiti del Direttore dei lavori

Il direttore dei lavori per la realizzazione del sistema di rivestimento opererà come segue:

a) Prima dell'inizio dei lavori verificherà la completezza delle indicazioni progettuali concordando e definendo con l'esecutore le prescrizioni, inizialmente mancanti, circa la soluzione costruttiva da eseguire ivi comprese le procedure, i materiali, le attrezzature ed i tempi di cantiere e le interferenze con altre opere. In via rapida si potrà far riferimento a soluzioni costruttive conformi descritte in codici di pratica, letteratura tecnica, ecc.

b) Nel corso dell'esecuzione dei lavori (con riferimento ai tempi ed alle procedure) verificherà via via che i materiali impiegati e le tecniche di posa siano effettivamente quelle prescritte ed inoltre almeno per gli strati più significativi verificherà che il risultato delle operazioni predette sia coerente con le prescrizioni di progetto (o concordate come detto nel comma a) e comunque con la funzione che è attribuita all'elemento o strato realizzato.

In particolare verificherà:

per i rivestimenti rigidi le modalità di fissaggio, la corretta esecuzione dei giunti e quanto riportato nel punto loro dedicato. Eseguendo verifiche intermedie di resistenza meccanica, ecc.;

- per i rivestimenti con prodotti flessibili (fogli) la corretta esecuzione delle operazioni descritte nel relativo punto;

- per i rivestimenti fluidi od in pasta il rispetto delle prescrizioni di progetto o concordate come detto nel punto a) verificando la loro completezza, ecc. specialmente delle parti difficilmente controllabili al termine dei lavori.

c) A conclusione dei lavori eseguirà prove (anche solo localizzate) e con facili mezzi da cantiere creando sollecitazioni compatibili con quelle previste dal progetto o comunque simulanti le sollecitazioni dovute all'ambiente, agli utenti futuri, ecc. Per i rivestimenti rigidi verificherà in particolare il fissaggio e l'aspetto delle superficie risultanti; per i rivestimenti in fogli, l'effetto finale e l'adesione al supporto;

per quelli fluidi la completezza, l'assenza di difetti locali, l'aderenza al supporto.

ART .27 OPERE DI VETRAZIONE

- Si intendono per opere di vetrazione quelle che comportano la collocazione in opera di lastre di vetro (o prodotti simili sempre comunque in funzione di schermo) sia in luci fisse sia in ante fisse o mobili di finestre, portafinestre o porte;
- Si intendono per opere di serramentistica quelle relative alla collocazione di serramenti (infissi) nei vani aperti dalle parti murarie destinate a riceverli.

Materiali

La realizzazione delle opere di vetrazione deve avvenire con i materiali e le modalità previsti dal progetto e dove questo non sia sufficientemente dettagliato valgono le prescrizioni seguenti:

a) Le lastre di vetro in relazione al loro comportamento meccanico devono essere scelte tenendo conto delle loro dimensioni, delle sollecitazioni previste dovute al carico di vento e neve, alle sollecitazioni dovute ad eventuali sbattimenti ed alle deformazioni prevedibili del serramento.

Devono inoltre essere considerate per la loro scelta le esigenze di isolamento termico, acustico, di trasmissione luminosa, di trasparenza o traslucidità, di sicurezza sia ai fini antinfortunistici che di resistenza alle effrazioni, atti vandalici, ecc.

Per la valutazione della adeguatezza delle lastre alle prescrizioni predette, in mancanza di prescrizioni nel progetto si intendono adottati i criteri stabiliti nelle norme UNI per l'isolamento termico ed acustico, la sicurezza, ecc. (UNI 7143, UNI 7144, UNI 7170 e UNI 7697, ecc.).

Gli smussi ai bordi e negli angoli devono prevenire possibili scagliature.

b) I materiali di tenuta, se non precisati nel progetto, si intendono scelti in relazione alla conformazione e dimensioni delle scanalature (o battente aperto con ferma vetro) per quanto riguarda lo spessore e dimensioni in genere, capacità di adattarsi alle deformazioni elastiche dei telai fissi ed ante apribili;

resistenza alle sollecitazioni dovute ai cicli termoigrometrici tenuto conto delle condizioni microlocali che si creano all'esterno rispetto all'interno, ecc. e tenuto conto del numero, posizione e caratteristiche dei tasselli di appoggio, periferici e spaziatori.

Nel caso di lastre posate senza serramento gli elementi di fissaggio (squadrette, tiranti, ecc.) devono avere adeguata resistenza meccanica, essere preferibilmente di metallo non ferroso o comunque protetto dalla corrosione. Tra gli elementi di fissaggio e la lastra deve essere interposto materiale elastico e durabile alle azioni climatiche.

c) La posa in opera deve avvenire previa eliminazione di depositi e materiali dannosi alle lastre, serramenti, ecc. e collocando i tasselli di appoggio in modo da far trasmettere correttamente il peso della lastra al serramento;

i tasselli di fissaggio servono a mantenere la lastra nella posizione prefissata.

Le lastre che possono essere urtate devono essere rese visibili con opportuni segnali (motivi ornamentali, maniglie, ecc.)

La sigillatura dei giunti tra lastra e serramento deve essere continua in modo da eliminare ponti termici ed acustici. Per i sigillanti e gli adesivi deve essere continua in modo da eliminare ponti termici ed acustici. Per i sigillanti e gli adesivi si devono rispettare le prescrizioni previste dal fabbricante per la preparazione, le condizioni ambientali di posa e di manutenzione. Comunque la sigillatura deve essere conforme a quella richiesta dal progetto od effettuata sui prodotti utilizzati per qualificare il serramento nel suo insieme.

L'esecuzione effettuata secondo UNI 6534 potrà essere considerata conforme alla richiesta del presente capitolato nei limiti di validità della norma stessa.

#### Posa dei serramenti

La realizzazione della posa dei serramenti deve essere effettuata come indicato nel progetto e quando non precisato deve avvenire secondo le prescrizioni seguenti:

d) Le finestre collocate su propri controtelai e fissate con i mezzi previsti dal progetto e comunque in modo da evitare sollecitazioni localizzate.

Il giunto tra controtelaio e telaio fisso se non progettato in dettaglio onde mantenere le prestazioni richieste al serramento dovrà essere eseguito con le seguenti attenzioni:

- assicurare tenuta all'aria ed isolamento acustico;
- gli interspazi devono essere sigillati con materiale comprimibile e che resti elastico nel tempo, se ciò non fosse sufficiente (giunti larghi più di 8 mm) si sigillerà anche con apposito sigillante capace di mantenere l'elasticità nel tempo e di aderire al materiale dei serramenti;
- il fissaggio deve resistere alle sollecitazioni che il serramento trasmette sotto l'azione del vento od i carichi dovuti all'utenza (comprese le false manovre).

e) La posa con contatto diretto tra serramento e parte murarie deve avvenire:

- assicurando il fissaggio con l'ausilio di elementi meccanici (zanche, tasselli ad espansione, ecc.)
- sigillando il perimetro esterno con malta previa eventuale interposizione di elementi separatori quale non tessuti, fogli, ecc.

- curando l'immediata pulizia delle parti che possono essere danneggiate (macchiate, corrose, ecc.) da contatto con la malta.

f) Le porte devono essere posate in opera analogamente a quanto indicato per le finestre inoltre si dovranno curare le altezze di posa rispetto al livello del pavimento finito.

Per le porte con alte prestazioni meccaniche (antieffrazione) acustiche, termiche o di comportamento al fuoco, si rispetteranno inoltre le istruzioni per la posa date dal fabbricante ed accettate dalla direzione dei lavori.

#### Compiti della Direzione dei lavori

Il direttore dei lavori per la realizzazione opererà come segue:

a) Prima dell'inizio dei lavori verificherà la completezza delle indicazioni progettuali concordando e definendo con l'esecutore le procedure, i materiali, le attrezzature ed i tempi di cantiere e le interferenze con altre opere. In via rapida si potrà far riferimento a soluzioni costruttive conformi allo schema del progetto descritte in codici, letteratura tecnica, ecc.

b) Nel corso dell'esecuzione dei lavori (con riferimento ai tempi ed alle procedure) verificherà via via che i materiali impiegati e le tecniche di posa siano effettivamente quelle prescritte.

In particolare verificherà la realizzazione delle sigillature tra lastre di vetro e telai e tra i telai fissi ed i controtelai. La esecuzione dei fissaggi per le lastre non intelaiate, il rispetto delle prescrizioni di progetto, del capitolato e del produttore per i serramenti con altre prestazioni.

c) A conclusione dei lavori eseguirà verifiche visive della corretta messa in opera e della completezza dei giunti, sigillature, ecc. Eseguirà controlli orientativi circa la forza di apertura, chiusura dei serramenti (stimandone con la forza corporea necessaria) l'assenza di punti di attrito non previsti, e prove orientative di tenuta all'acqua, all'aria con spruzzatori a pioggia, posizionamento di fumogeni, ecc.

Nelle grandi opere i controlli predetti potranno avere carattere casuale e statistico.

Avrà cura di far aggiornare e raccogliere i disegni costruttivi più significativi unitamente alla descrizione e/o schede tecniche dei prodotti impiegati (specialmente quelli non visibili ad opera ultimata) e le prescrizioni attinenti la successiva manutenzione.

#### ART .28 PARETI ESTERNE E PARTIZIONI INTERNE

Si intende per parete esterna il sistema edilizio aventi la funzione di separare e conformare gli spazi interni al sistema rispetto all'esterno.

Si intende per partizione interna un sistema edilizio avente funzione di dividere e conformare gli spazi interni del sistema edilizio.

Nella esecuzione delle pareti esterne si terrà conto della loro tipologia (trasparente, portante, portata, monolitica, ad intercapedine, termoisolata, ventilata) e della loro collocazione (a cortina, a semicortina od inserita).

Nella esecuzione delle partizioni interne si terrà conto della loro classificazione in partizione semplice (solitamente realizzata con piccoli elementi e leganti umidi) partizione prefabbricata (solitamente realizzata con montaggio in sito di elementi predisposti per essere assemblati a secco).

#### Strati funzionali

Quando non è diversamente descritto negli altri documenti progettuali (o quando questi non sono sufficientemente dettagliati) si intende che ciascuna delle categorie di parete sopraccitata è composta da più strati funzionali, (costruttivamente uno strato può assolvere a più funzioni) che devono essere realizzati come segue:

a) Le pareti a cortina (facciate continue) saranno realizzate utilizzando i materiali e prodotti rispondenti al presente capitolato (vetro, isolanti, sigillanti, pannelli, finestre, elementi portanti, ecc.). Le parti metalliche si intendono lavorate in modo da non subire microfessure o comunque danneggiamenti ed, a seconda del metallo, opportunamente protette dalla corrosione.

Durante il montaggio si curerà la corretta esecuzione dell'elemento di supporto ed il suo ancoraggio alla struttura dell'edificio eseguendo (per parti) verifiche della corretta esecuzione delle giunzioni (bullonature, saldature, ecc.) e del rispetto delle tolleranze di montaggio e dei giochi. Si effettueranno prove di carico (anche per parti) prima di procedere al successivo montaggio degli altri elementi.

La posa dei pannelli di tamponamento, dei telai, dei serramenti, ecc., sarà effettuata rispettando le tolleranze di posizione, utilizzando i sistemi di fissaggio previsti.

I giunti saranno eseguiti secondo il progetto e comunque posando correttamente le guarnizioni ed i sigillanti in modo da garantire le prestazioni di tenuta all'acqua, all'aria, isolamento termico, acustico, ecc. tenendo conto dei movimenti localizzati della facciata e dei suoi elementi dovuti a variazioni termiche, pressione del vento, ecc.

La posa di scossaline coprigiunti, ecc. avverrà in modo da favorire la protezione e la durabilità dei materiali protetti ed in modo da non essere danneggiate dai movimenti delle facciate.

Il montaggio dei vetri e dei serramenti avverrà secondo le indicazioni date nell'articolo a loro dedicato.

b) Le pareti esterne o partizioni interne realizzate a base di elementi di laterizio, calcestruzzo, calcio silicato, pietra naturale o ricostruita e prodotti simili saranno realizzate con le modalità descritte nell'articolo opere di muratura, tenendo conto delle modalità di esecuzione particolare (giunti, sovrapposizioni, ecc.) richieste quando la muratura ha compiti di isolamento termico, acustico, resistenza al fuoco, ecc. Per gli altri strati presenti morfologicamente e con precise funzioni isolamento termico, acustico, barriera al vapore, ecc. si rinvia alle prescrizioni date nell'articolo relativo alle coperture.

Per gli intonaci ed i rivestimenti in genere si rinvia all'articolo sull'esecuzione di queste opere. Comunque in relazione alle funzioni attribuite alle pareti ed al livello di prestazione richiesto si curerà la realizzazione dei giunti, la connessione tra gli strati e le compatibilità meccaniche e chimiche.

Nel corso dell'esecuzione si curerà la completa esecuzione dell'opera con attenzione alle interferenze con altri elementi (impianti), all'esecuzione dei vani di porte di finestre, alla realizzazione delle camere d'aria o di strati interni curando che non subiscano schiacciamenti, discontinuità, ecc. non coerenti con la funzione dello strato.

c) Le partizioni interne costituiti da elementi predisposti per essere assemblati in sito (con o senza piccole opere di adeguamento nelle zone di connessione con le altre pareti o con il soffitto) devono essere realizzate con prodotti rispondenti alle prescrizioni date nell'articolo prodotti per pareti esterne e partizioni interne.

Nell'esecuzione si seguiranno le modalità previste dal fabbricante (ivi incluso l'utilizzo di appositi attrezzi) ed approvate dalla direzione dei lavori. Si curerà la corretta predisposizione degli elementi che svolgono anche funzione di supporto in modo da rispettare le dimensioni, tolleranze ed i giochi previsti o comunque necessari ai fini del successivo assemblaggio degli altri elementi. Si curerà che gli elementi di collegamento e di fissaggio vengano posizionati ed installati in modo da garantire l'adeguata trasmissione delle sollecitazioni meccaniche. Il posizionamento di pannelli, vetri elementi di completamento, ecc. sarà realizzato con l'interposizione di guarnizioni, distanziatori, ecc. che garantiscano il raggiungimento dei livelli di prestazione previsti ed essere completati con sigillatura, ecc.

Il sistema di giunzione nel suo insieme deve completare il comportamento della parete e deve essere eseguito secondo gli schemi di montaggio previsti;



analogamente si devono eseguire secondo gli schemi previsti e con accuratezza le connessioni con le pareti murarie, con i soffitti, ecc.

#### ART .29 PAVIMENTAZIONI

Si intende per pavimentazione un sistema edilizio avente quale scopo quello di consentire o migliorare il transito e la resistenza alle sollecitazioni in determinate condizioni di uso.

Esse si intendono convenzionalmente suddivise nelle seguenti categorie:

- pavimentazioni su strato portante;
- pavimentazioni su terreno (cioè dove la funzione di strato portante del sistema di pavimentazione è svolta del terreno).

#### Strati funzionali

Quando non è diversamente descritto negli altri documenti progettuali (o quando questi non sono sufficientemente dettagliati) si intende che ciascuna delle categorie sopraccitate sarà composto dai seguenti strati funzionali. (47)

a) La pavimentazione su strato portante avrà quali elementi o strati fondamentali:

- 1) lo strato portante, con la funzione di resistenza alle sollecitazioni meccaniche dovute ai carichi permanenti o di esercizio;
- 2) lo strato di scorrimento, con la funzione di compensare e rendere compatibili gli eventuali: scorrimenti differenziali tra strati contigui;
- 3) lo strato ripartitore, con funzione di trasmettere allo strato portante le sollecitazioni trasmesse dai carichi esterni qualora gli strati costituenti la pavimentazione abbiano comportamenti meccanici sensibilmente differenziati;
- 4) lo strato di collegamento, con funzione di ancorare il rivestimento allo strato ripartitore (o portante);
- 5) lo strato di rivestimento con compiti estetici e di resistenza alle sollecitazioni meccaniche, chimiche, ecc.).

A seconda delle condizioni di utilizzo e delle sollecitazioni previste i seguenti strati possono diventare fondamentali: 6) strato di impermeabilizzante con funzione di dare alla pavimentazione una prefissata impermeabilità ai liquidi ed ai vapori;

7) strato di isolamento termico con funzione di portare la pavimentazione ad un prefissato isolamento termico;

8) strato di isolamento acustico con la funzione di portare la pavimentazione ad un prefissato isolamento acustico;

9) strato di compensazione con funzione di compensare quote, le pendenze, gli errori di planarità ed eventualmente incorporare impianti (questo strato frequentemente ha anche funzione di strato di collegamento).

b) La pavimentazione su terreno avrà quali elementi o strati funzionali:

1) il terreno (suolo) con funzione di resistere alle sollecitazioni meccaniche trasmesse dalla pavimentazione;

2) strato impermeabilizzante (o drenante);

3) lo strato ripartitore;

4) strato di compensazione e/o pendenza;

5) il rivestimento.

A seconda delle condizioni di utilizzo e delle sollecitazioni previste altri strati complementari possono essere previsti.

#### Pavimentazione su strato portante

Per la pavimentazione su strato portante sarà effettuata la realizzazione degli strati utilizzando i materiali indicati nel progetto, ove non sia specificato in dettaglio nel progetto od a suo complemento si rispetteranno le prescrizioni seguenti:

1) Per lo strato portante a seconda della soluzione costruttiva adottata si fa riferimento alle prescrizioni già date nel presente capitolato sulle strutture di calcestruzzo, strutture metalliche, sulle strutture, miste acciaio e calcestruzzo, sulle strutture di legno, ecc.

2) Per lo strato di scorrimento a seconda della soluzione costruttiva adottata si farà riferimento alle prescrizioni già date per i prodotti quali la sabbia, membrane a base sintetica o bituminosa, fogli di carta o cartone, geotessili o pannelli di fibre, di vetro o roccia. Durante la realizzazione si curerà la continuità dello strato, la corretta sovrapposizione e realizzazione dei giunti e l'esecuzione dei bordi, risvolti, ecc.

3) Per lo strato ripartitore a seconda della soluzione costruttiva adottata si farà riferimento alle prescrizioni già date per i prodotti quali calcestruzzi armati e non, malte cementizie, lastre prefabbricate di calcestruzzo armato o non, lastre o pannelli a base di legno. Durante la realizzazione si curerà oltre alla corretta esecuzione dello strato in quanto a continuità e spessore, la realizzazione di giunti e bordi e dei punti di interferenza con elementi verticali o con passaggi di elementi impiantistici in modo da evitare azioni meccaniche localizzate od incompatibilità chimico

fisiche. Sarà infine curato che la superficie finale abbia caratteristiche di planarità, rugosità, ecc. adeguate per lo strato successivo.

4) Per lo strato di collegamento a seconda della soluzione costruttiva adottata si farà riferimento alle prescrizioni già date per i prodotti quali malte, adesivi organici e/o con base cementizia e nei casi particolari alle prescrizioni del produttore per elementi di fissaggio, meccanici od altro tipo. Durante la realizzazione si curerà la uniforme e corretta distribuzione del prodotto con riferimento agli spessori e/o quantità consigliate dal produttore in modo da evitare eccesso da rifiuto od insufficienza che può provocare scarsa resistenza od adesione. Si verificherà inoltre che la posa avvenga con gli strumenti e nelle condizioni ambientali (temperatura, umidità) e preparazione dei supporti suggeriti dal produttore.

5) Per lo strato di rivestimento a seconda della soluzione costruttiva adottata si farà riferimento alle prescrizioni già date nell'articolo sui prodotti per pavimentazioni. Durante la fase di posa si curerà la corretta esecuzione degli eventuali motivi ornamentali, la posa degli elementi di completamento e/o accessori, la corretta esecuzione dei giunti, delle zone di interferenza (bordi, elementi verticali, ecc.) nonché le caratteristiche di planarità o comunque delle conformazioni superficiali rispetto alle prescrizioni di progetto, nonché le condizioni ambientali di posa ed i tempi di maturazione.

6) Per lo strato di impermeabilizzazione a seconda che abbia funzione di tenuta all'acqua, barriera o schermo al vapore valgono le indicazioni fornite per questi strati all'articolo sulle coperture continue.

7) Per lo strato di isolamento termico valgono le indicazioni fornite per questo strato all'articolo sulle coperture piane.

8) Per lo strato di isolamento acustico a seconda della soluzione costruttiva adottata si farà riferimento per i prodotti alle prescrizioni già date nell'apposito articolo. Durante la fase di posa in opera si curerà il rispetto delle indicazioni progettuali e comunque la continuità dello strato con la corretta realizzazione dei giunti/sovrapposizioni, la realizzazione accurata dei risvolti ai bordi e nei punti di interferenza con elementi verticali (nel caso di pavimento cosiddetto galleggiante i risvolti dovranno contenere tutti gli strati sovrastanti). Sarà verificato nei casi dell'utilizzo di supporti di gomma, sughero, ecc. il corretto posizionamento di questi elementi ed i problemi di compatibilità meccanica, chimica, ecc., con lo strato sottostante e sovrastante.

9) Per lo strato di compensazione delle quote valgono le prescrizioni date per lo strato di collegamento (per gli strati sottili) e/o per lo strato ripartitore (per gli spessori maggiori a 20 mm.).

Pavimentazioni su terreno

Per le pavimentazioni su terreno la realizzazione degli strati sarà effettuata utilizzando i materiali indicati nel progetto, ove non sia specificato in dettaglio nel progetto od a suo completamento si rispetteranno le prescrizioni seguenti.

10) Per lo strato costituito dal terreno si provvederà alle operazioni di asportazione dei vegetali e dello strato contenente le loro radici o comunque ricco di sostanze organiche. Sulla base delle sue caratteristiche di portanza, limite liquido, plasticità, massa volumica, ecc. si procederà alle operazioni di costipamento con opportuni mezzi meccanici, alla formazione di eventuale correzione e/o sostituzione (trattamento) dello strato superiore per conferirgli adeguate caratteristiche meccaniche, di comportamento all'acqua, ecc. In caso di dubbio o contestazione si farà riferimento alla UNI 8381 e/o alle norme CNR sulle costruzioni stradali.

11) Per lo strato impermeabilizzante o drenante si farà riferimento alle prescrizioni già fornite per i materiali quali sabbia, ghiaia, pietrisco, ecc. indicate nella norma UNI 8381 per le massicciate (o alle norme CNR sulle costruzioni stradali) ed alle norme UNI e/o CNR per i tessuti nontessuti (geotessili). Per l'esecuzione dello strato si adotteranno opportuni dosaggi granulometrici di sabbia, ghiaia e pietrisco in modo da conferire allo strato resistenza meccanica, resistenza al gelo, limite di plasticità adeguati. Per gli strati realizzati con geotessili si curerà la continuità dello strato, la sua consistenza e la corretta esecuzione dei bordi e dei punti di incontro con opere di raccolta delle acque, strutture verticali, ecc. In caso di dubbio o contestazione si farà riferimento alla UNI 8381 e/o alle norme CNR sulle costruzioni stradali. (48)

12) Per lo strato ripartitore dei carichi si farà riferimento alle prescrizioni contenute sia per i materiali sia per la loro realizzazione con misti cementati, solette di calcestruzzo, conglomerati bituminosi alle prescrizioni della UNI 8381 e/o alle norme CNR sulle costruzioni stradali. In generale si curerà la corretta esecuzione degli spessori, la continuità degli strati, la realizzazione dei giunti dei bordi e dei punti particolari.

13) Per lo strato di compensazione e/o pendenza valgono le indicazioni fornite per lo strato ripartitore, è ammesso che esso sia eseguito anche successivamente allo strato ripartitore purché sia utilizzato materiale identico o comunque compatibile e siano evitati fenomeni di incompatibilità fisica o chimica o comunque scarsa aderenza dovuta ai tempi di presa, maturazione e/o alle condizioni climatiche al momento dell'esecuzione.

14) Per lo strato di rivestimento valgono le indicazioni fornite nell'articolo sui prodotti per pavimentazione (conglomerati bituminosi, massetti calcestruzzo, pietre, ecc.). Durante l'esecuzione si curerà a secondo della soluzione costruttiva prescritta dal progetto le indicazioni fornite dal progetto stesso e comunque si curerà in particolare, la continuità e regolarità dello strato (planarità, deformazioni locali, pendenze, ecc.) l'esecuzione dei bordi e dei punti particolari. Si curerà inoltre l'impiego di criteri e macchine secondo le istruzioni del produttore del materiale ed il rispetto delle condizioni climatiche e di sicurezza e dei tempi di presa e maturazione.

Compiti della Direzione dei lavori

Il direttore dei lavori per la realizzazione delle coperture piane opererà come segue:

a) Prima dell'inizio dei lavori verificherà la completezza delle indicazioni progettuali concordando e definendo con l'esecutore le prescrizioni, inizialmente mancanti, circa la soluzione costruttiva da eseguire ivi comprese le procedure, i materiali, le attrezzature ed i tempi di cantiere e le interferenze con altre opere. In via rapida si potrà far riferimento a soluzioni costruttive conformi allo schema funzionale di progetto descritte in codici di pratica, letteratura tecnica, ecc.

b) Nel corso dell'esecuzione dei lavori (con riferimento ai tempi ed alle procedure) verificherà via via che i materiali impiegati e le tecniche di posa siano effettivamente quelle prescritte ed inoltre almeno per gli strati più significativi verificherà che il risultato finale sia coerente con le prescrizioni di progetto (o concordate come detto nel comma a) e comunque con la funzione che è attribuita all'elemento o strato realizzato. In particolare verificherà: il collegamento tra gli strati; la realizzazione dei giunti/sovrapposizioni per gli strati realizzati con pannelli, fogli ed in genere con prodotti preformati; la esecuzione accurata dei bordi e dei punti particolari. Ove sono richieste lavorazioni in sito verificherà con semplici metodi da cantiere: 1) le resistenze meccaniche (portate, punzonamenti, resistenze a flessione); 2) adesioni fra strati (o quando richiesto l'esistenza di completa separazione); 3) tenute all'acqua, all'umidità, ecc.

c) A conclusione dell'opera eseguirà prove (anche solo localizzate) di funzionamento formando battenti di acqua, condizioni di carico, di punzonamento, ecc. che siano significativi delle ipotesi previste dal progetto o dalla realtà.

Avrà cura di far aggiornare e raccogliere i disegni costruttivi unitamente alle descrizioni e/o schede tecniche dei prodotti impiegati (specialmente quelli non visibili ad opera ultimata) e le prescrizioni attinenti la successiva manutenzione.

ART .30 COMPONENTI DELL'IMPIANTO DI ADDUZIONE DELL'ACQUA

in conformità alla legge 46 del 12 marzo 1990 gli impianti idrici ed i loro componenti devono rispondere alle regole di buona tecnica, le norme UNI e CEI sono considerate norme di buona tecnica.

Apparecchi sanitari

Gli apparecchi sanitari in generale indipendentemente dalla loro forma e dal materiale costituente devono soddisfare i seguenti requisiti:

- robustezza meccanica
- durabilità meccanica
- assenza di difetti visibili ed estetici
- resistenza all'abrasione
- pulibilità di tutte le parti che possono venire a contatto con l'acqua sporca
- resistenza alla corrosione (per quelli con supporto metallico)
- funzionalità idraulica

Per gli apparecchi di ceramica la rispondenza alle prescrizioni di cui sopra si intende comprovata se essi rispondono alle seguenti norme: UNI 8949/1 per i vasi, UNI 4543/1 e 8949/1 per gli orinatoi, UNI 8951/1 per i lavabi, UNI 8950/2 per bidè.

Per gli altri apparecchi deve essere comprovata la rispondenza alla UNI 4543/1 relativa al materiale ceramico ed alle caratteristiche funzionali di cui in 47.1.1.

Per gli apparecchi a base di materie plastiche la rispondenza alle prescrizioni di cui sopra si ritiene comprovata se essi rispondono alle seguenti norme UNI EN 263 per le lastre acriliche colate per vasche da bagno e piatti doccia, norme UNI EN sulle dimensioni di raccordo dei diversi apparecchi sanitari ed alle seguenti norme specifiche: UNI 8192 per i piatti doccia di resina metallica; UNI 8195 per bidè di resina metacrilica.

Rubinetti sanitari

a) i rubinetti sanitari considerati nel presente punto sono quelli appartenenti alle seguenti categorie:

- rubinetti singoli, cioè con una sola condotta di alimentazione
- gruppo miscelatore, avente due condotte di alimentazione e comandi separati che per regolare e miscelare la portata d'acqua. I gruppi miscelatori possono avere diverse soluzioni

costruttive riconducibili nei seguenti casi: comandi distanziati o gemellati, corpo apparente o nascosto (sotto il piano o nella parete), predisposizione per posa su piano orizzontale o verticale;

- miscelatore meccanico, elemento unico che sviluppa le stesse funzioni del gruppo miscelatore mescolando prima i due flussi e regolando dopo la portata della bocca di erogazione, le due regolazioni sono effettuate di volta in volta, per ottenere la temperatura d'acqua voluta. I miscelatori meccanici possono avere diverse soluzioni costruttive riconducibili ai seguenti casi: monocomando o bicomando, corpo apparente o nascosto (sotto il piano o nella parete), predisponendo per posa su piano orizzontale o verticale;

- miscelatori termostatici, elemento funzionante come il miscelatore meccanico, ma che varia automaticamente la portata di due flussi a temperature diverse per erogare e mantenere l'acqua alla temperatura prescelta.

- considerando la soluzione costruttiva l'articolo si applica si ai rubinetti realizzati con organo di tenuta a vitone, a sfera od a disco ed ai rubinetti senza rivestimento o con rivestimento nickel cromo o con rivestimenti a base di vernici, ecc.

b) i rubinetti sanitari di cui sopra indipendentemente dal tipo e dalla soluzione costruttiva devono rispondere alle seguenti caratteristiche:

- inalterabilità dei materiali costituenti e non cessione di sostanze all'acqua
- tenuta all'acqua alle pressioni di esercizio
- conformazione della bocca di erogazione in modo da erogare acqua con filetto a getto regolare e comunque senza spruzzi che vadano all'esterno dell'apparecchio sul quale devono essere montati
- proporzionalità fra apertura e portata erogata
- minima perdita di carica alla massima erogazione
- silenziosità ed assenza di vibrazione in tutte le condizioni di funzionamento
- facile smontabilità sostituzione di pezzi possibilmente con attrezzi elementari
- continuità nella variazione di temperatura tra posizione di freddo e quella di caldo e viceversa (per i rubinetti miscelatori).

#### Scarichi di apparecchi sanitari e sifoni (manuali, automatici)

Gli elementi costituenti gli scarichi applicati agli apparecchi sanitari si intendono denominati e classificati come riportato alle norme UNI sull'argomento.

Indipendentemente dal materiale e dalla forma essi devono possedere caratteristiche di inalterabilità alle azioni chimiche ed all'azione del calore, realizzare la tenuta tra otturatore e

piletta e possedere una regolabilità per il ripristino della tenuta stessa (per scarichi a comando meccanico).

La rispondenza alle caratteristiche sopra elencate si intende soddisfatta quando essi rispondono alle EN 274 e EN 329, la rispondenza è comprovata da una attestazione di conformità.

*Tubi di raccordo rigidi e flessibili (per il collegamento tra i tubi di adduzione e la rubinetteria sanitaria).*

Indipendentemente dal materiale costituente e della soluzione costruttiva essi devono rispondere alle caratteristiche seguenti:

- inalterabilità alle azioni chimiche ed all'azione del calore
- non cessione di sostanze all'acqua potabile
- indeformabilità alle sollecitazioni meccaniche provenienti dall'interno e/o dall'esterno
- superficie interna esente da scabrosità che favoriscano depositi
- pressione di prova uguale a quella di rubinetti collegati.

La rispondenza alle caratteristiche sopraelencate si intende soddisfatta se i tubi rispondono alla UNI 9035 e la rispondenza è comprovata da una dichiarazione di conformità.

*Rubinetti a passo rapido, flussometri (per orinatoi, vasi e vuotatoi)*

Indipendentemente dal materiale costituente e dalla soluzione costruttiva devono rispondere alle caratteristiche seguenti:

- erogazione di acqua con portata, energia e quantità necessaria per assicurare la pulizia
- dispositivi di regolazione della portata e della quantità di acqua erogata
- costruzione tale da impedire ogni possibile contaminazione della rete di distribuzione dell'acqua a monte per effetto di rigurgito;
- contenimento del livello di rumore prodotto durante il funzionamento.

La rispondenza alle caratteristiche predette deve essere comprovata dalla dichiarazione di conformità.

*Cassette per l'acqua (per vasi, orinatoi e vuotatoi)*

Indipendentemente dal materiale costituente e dalla soluzione costruttiva devono rispondere alle caratteristiche seguenti:

- troppopieno di sezione tale da impedire in ogni circostanza la fuoriuscita di acqua dalla cassetta



- rubinetto a galleggiante che regola l'afflusso dell'acqua, realizzato in modo che, dopo l'azione di pulizia, l'acqua fluisca ancora nell'apparecchio sino a ripristinare nel sifone del vaso il battente d'acqua che realizza la tenuta ai gas
- costruzione tale da impedire ogni possibile contaminazione della rete di distribuzione dell'acqua a monte per effetto di rigurgito
- contenimento del livello di rumore prodotto durante il funzionamento.

La rispondenza alle caratteristiche sopra elencate si intende soddisfatta per le cassette dei vasi quando, in abbinamento con il vaso, soddisfano le prove di pulizia/evacuazione di cui alla UNI 8949/1.

#### Tubazioni e raccordi

Le tubazioni utilizzate per realizzare gli impianti di adduzione dell'acqua devono rispondere alle prescrizioni seguenti:

a) Nei tubi metallici di acciaio le filettature per giunti a vite devono essere del tipo normalizzato con filetto conico, le filettature cilindriche non sono ammesse quando si deve garantire la tenuta.

I tubi di acciaio devono rispondere alle UNI 6363 e UNI 8863 FA 199.

I tubi di acciaio zincato di diametro minore di mezzo pollice sono ammessi solo per il collegamento di un solo apparecchio.

b) i tubi di rame devono rispondere alla UNI 6507, il minimo diametro esterno ammissibile è 10 mm.

c) i tubi di PVC e polietilene ad alta densità (PEad) devono rispondere rispettivamente alla UNI 7441 ed alla UNI 7612 entrambi devono essere del tipo PN10.

d) i tubi di piombo sono vietati nelle distribuzioni di acqua.

#### Valvole, valvole di non ritorno, pompe

a) le valvole a saracinesca flangiate per condotte d'acqua devono essere conformi alla UNI 7125.

Le valvole disconnettitive a tre vie contro il ritorno di flusso e zone di pressione ridotta devono essere conformi alla UNI 9157.

Le valvole di sicurezza in genere devono rispondere alla UNI 9335

La rispondenza alle norme predette deve essere comprovata da dichiarazione di conformità completata con dichiarazioni di rispondenza alle caratteristiche specifiche previste dal progetto.

b) le pompe devono rispondere alle prescrizioni previste dal progetto e rispondere (a seconda dei tipi) alle norme UNI 6781 P, UNI ISO 2548 e UNI ISO 3555.

#### Apparecchi per produzione acqua calda

Gli scaldacqua funzionanti a gas rientrano nelle prescrizioni della legge 1083 del 6 dicembre 1971.

Gli scaldacqua elettrici devono rispondere alle legge 186 e di conseguenza alle norme CEI.

La rispondenza alle norme predette deve essere comprovata da dichiarazione di conformità (e/o dalla presenza di marchi UNI CIG e/o IMQ).

Accumuli dell'acqua e sistemi di elevazione della pressione d'acqua

Per gli accumuli valgono le indicazioni riportate nell'articolo sugli impianti.

Per gli apparecchi di sovrelevazione della pressione vale quanto indicato nella UNI 9182 punto 8.4.

ART. 31 ESECUZIONE DELL'IMPIANTO DI ADDUZIONE DELL'ACQUA

In conformità alla legge 46 del 12 marzo o 1990 gli impianti idrici ed i loro componenti devono rispondere alle regole di buona tecnica, le norme UNI e CEI sono considerate di buona tecnica.

Generalità

Si intende per impianti di adduzione dell'acqua l'insieme delle apparecchiature, condotte, apparecchi erogatori che trasferiscono l'acqua potabile (o quando consentito non potabile) da una fonte (acquedotto pubblico, pozzo o altro) agli apparecchi erogatori.

Gli impianti, quando non è diversamente descritto negli altri documenti progettuali (o quando questi non sono sufficientemente dettagliati), si intendono suddivisi come segue:

- a) impianti di adduzione dell'acqua potabile
- b) impianti di adduzione di acqua non potabile.

Per acqua potabile si intende quella rispondente al DPCM dell'8 febbraio 1985 (FU del maggio 1985).

Per acqua non potabile si intende quella che pur non rispondendo alle prescrizioni di cui sopra non contiene sostanze inquinanti o pericolose per le persone ed animali che ne vengano semplicemente a contatto.

Le modalità per erogare l'acqua potabile e non potabile sono quelle stabilite dalle competenti autorità, alle quali compete il controllo sulla qualità dell'acqua.

Gli impianti di cui sopra si intendono funzionalmente suddivisi come segue:

- a) fonti di alimentazione
- b) reti di distribuzione acqua fredda
- c) sistemi di preparazione e distribuzione dell'acqua calda.

Materiali

Per la realizzazione delle diverse parti funzionali si utilizzano i materiali ed i componenti indicati nei documenti progettuali. Qualora non siano specificati in dettaglio nel progetto od a suo

completamento si rispetteranno le prescrizioni seguenti e quelle già fornite per i componenti valgono inoltre quale prescrizione ulteriore a cui fare riferimento la UNI 9182.

a) le fonti di alimentazione dell'acqua potabile saranno costituite da: 1) acquedotti pubblici gestiti o controllati dalla pubblica autorità; oppure 2) sistema di captazione (pozzi, ecc.) fornenti acqua riconosciuta potabile della competente autorità; oppure 3) altre fonti quali grandi accumuli, stazioni di potabilizzazione.

Gli accumuli devono essere preventivamente autorizzati dall'autorità competente e comunque possedere le seguenti caratteristiche:

- essere a tenuta in modo da impedire inquinamenti dall'esterno;
- essere costituiti con materiali non inquinanti, non tossici e che mantengano le loro caratteristiche nel tempo
- avere le prese d'aria ed il troppopieno protetti con dispositivi filtranti conformi alle prescrizioni delle autorità competenti
- essere dotati di dispositivo che assicuri il ricambio totale dell'acqua contenuta ogni due giorni per serbatoi con capacità fino a 30 m<sup>3</sup> ed un ricambio di non meno di 15 m<sup>3</sup> giornalieri per serbatoi con capacità maggiore
- essere sottoposti a disinfezione prima della messa in esercizio (e periodicamente puliti e disinfettati). (49)

b) le reti di distribuzione dell'acqua devono rispondere alle seguenti caratteristiche:

- le colonne montanti devono possedere alla base un organo di intercettazione (valvola, ecc.), con organo di taratura della pressione e di rubinetto di scarico (con diametro minimo 1/2 pollici), le stesse colonne alla sommità devono possedere un ammortizzatore di colpo d'ariete. Nelle reti di piccola estensione le prescrizioni predette si applicano con gli opportuni adattamenti;
- le tubazioni devono essere posate a distanza dalle pareti sufficiente a permettere lo smontaggio e la corretta esecuzione dei rivestimenti protettivi e/o isolanti. La conformazione deve permettere il completo svuotamento e l'eliminazione dell'aria. Quando sono incluse reti di circolazione dell'acqua calda per uso sanitario queste devono essere dotate di compensatori di dilatazione e di punti di fissaggio in modo tale da far mantenere la conformazione voluta;
- la collocazione dei tubi dell'acqua non deve avvenire all'interno di cabine elettriche, al di sopra di quadri apparecchiature elettriche, od in genere di materiali che possono divenire pericolosi se bagnati dall'acqua, all'interno di immondezzai e di locali dove sono presenti sostanze inquinanti. Inoltre i tubi dell'acqua fredda devono correre in posizione sottostante i tubi dell'acqua calda. La

posa entro parti murarie è da evitare. Quando ciò non è possibile i tubi devono essere rivestiti con materiale isolante e comprimibile, dello spessore minimo di 1 cm.

- la posa interrata dei tubi deve essere effettuata a distanza di almeno un metro (misurato tra la superfici esterne) dalle tubazioni di scarico. La generatrice inferiore deve essere sempre al disopra del punto più alto dei tubi di scarico. I tubi metallici devono essere protetti dall'azione corrosiva del terreno con adeguati rivestimenti (o guaine) e contro il pericolo di venire percorsi da correnti vaganti;

- nell'attraversamento di strutture verticali ed orizzontali i tubi devono scorrere all'interno di controtubi di acciaio, plastica, ecc. preventivamente installati, aventi diametro capace di contenere anche l'eventuale rivestimento isolante. Il controtubo deve resistere ad eventuali azioni aggressive, l'interspazio restante tra tubo e controtubo deve essere riempito con materiale incombustibile per tutta la lunghezza. In generale si devono prevedere adeguati supporti sia per le tubazioni sia per gli apparecchi quali valvole, ecc., ed inoltre, in funzione dell'estensione ed andamento delle tubazioni, compensatori di dilatazione termica;

- le coibentazioni devono essere previste sia per i fenomeni di condensa delle parti non in vista dei tubi di acqua fredda, sia per i tubi dell'acqua calda per uso sanitario. Quando necessario deve essere considerata la protezione dai fenomeni di gelo.

c) Nella realizzazione dell'impianto si devono inoltre curare le distanze minime nella posa degli apparecchi sanitari (vedere UNI 9182 appendice V e W) e le disposizioni particolari per locali destinati a disabili (legge n. 13 del 9 gennaio 1989 e DM n. 236 del 14 giugno 1989).

Nei locali da bagno sono da considerare le prescrizioni relative alla sicurezza (distanze degli apparecchi sanitari, da parte dell'impianto elettrico) così come indicato nella CEI 64/8.

Ai fini della limitazione della trasmissione del rumore e delle vibrazioni oltre a scegliere componenti con bassi livelli di rumorosità (e scelte progettuali adeguate) in fase di esecuzione si curerà di adottare corrette sezioni interne delle tubazioni in modo da non superare le velocità di scorrimento dell'acqua previste, limitare le pressioni dei fluidi soprattutto per quanto riguarda gli organi di intercettazione e controllo, ridurre la velocità di rotazione dei motori di pompe, ecc. (in linea di principio non maggiori di 1.500 giri/minuto). In fase di posa si curerà l'esecuzione dei dispositivi di dilatazione, si inseriranno supporti antivibranti ed ammortizzatori, per evitare la propagazione di vibrazioni, si useranno isolanti acustici in corrispondenza delle parti da murare.

### Compiti della Direzione dei lavori

Il direttore dei lavori per la realizzazione dell'impianto di adduzione dell'acqua opererà come segue:

a) prima dell'inizio dei lavori verificherà la completezza delle indicazioni progettuali, concordando e definendo con l'esecutore le prescrizioni inizialmente mancanti circa la soluzione costruttiva da eseguire, ivi comprese le procedure, i materiali, le attrezzature, i tempi di cantiere e le interferenze con le altre opere. In via rapida si farà riferimento alle prescrizioni della norma UNI 9182 ed in subordine a codici di pratica, alla letteratura tecnica, ecc.

b) nel corso dell'esecuzione dei lavori, con riferimento ai tempi ed alle procedure, verificherà via via che i materiali impiegati e le tecniche di esecuzione siano effettivamente quelle prescritte ed inoltre, per le parti destinate a non restare in vista o che possono influire negativamente sul funzionamento finale, verificherà che l'esecuzione sia coerente con quella concordata (questa verifica potrà essere effettuata anche in forma causale nel caso di grandi opere).

In particolare verificherà le giunzioni con gli apparecchi, il numero e la dislocazione dei supporti, degli elementi di dilatazione, degli elementi antivibranti, ecc.

c) al termine dell'installazione verificherà che siano eseguite dall'installatore e sottoscritte in una dichiarazione di conformità, le operazioni di prelavaggio, di lavaggio prolungato, di disinfezione e di risciacquo finale con acqua potabile. Detta dichiarazione riporterà inoltre i risultati del collaudo (prove idrauliche, di erogazione livello di rumore). Tutti le operazioni predette saranno condotte secondo la UNI 9182 punti 25 e 27.

Al termine il direttore dei lavori raccoglierà in un fascicolo i documenti progettuali più significativi ai fine della successiva gestione e manutenzione (schemi degli impianti, dettagli costruttivi, schede di componenti con dati di targa, ecc.) nonché le istruzioni per la manutenzione rilasciate dai produttori dei singoli componenti e dell'installatore (modalità operative e frequenza delle operazioni).

### ART .32 IMPIANTI DI SCARICO ACQUE USATE – VEDI ANCHE CAPITOLATO SPECIFICO ALLEGATO

In conformità alla legge 46 del 12 marzo 1990 gli impianti idrici ed i loro componenti devono rispondere alle regole di buona tecnica, le norme UNI e CEI sono considerate norme di buona tecnica.

### Definizioni

Si intende per impianto di scarico delle acque usate l'insieme delle condotte, apparecchi, ecc. che trasferiscono l'acqua dal punto di utilizzo alla fogna pubblica.

Il sistema di scarico deve essere indipendente dal sistema di smaltimento delle acqua meteoriche almeno fino al punto di immissione nella fogna pubblica.

Il sistema di scarico può essere suddiviso in casi di necessità in più impianti convoglianti separatamente acque fecali, acque saponose, acque grasse. Il modo di recapito delle acque usate sarà comunque conforme alle prescrizioni delle competenti autorità.

L'impianto di cui sopra si intende funzionalmente suddiviso come segue:

parte destinata al convogliamento delle acque (raccordi, diramazioni, colonne, collettori);

- parte destinata alla ventilazione primaria;
- parte destinata alla ventilazione secondaria;
- raccolta e sollevamento sotto quota;
- trattamento delle acque.

#### Materiali

Per la realizzazione delle diverse parti funzionali si utilizzeranno i materiali ed i componenti indicati nei documenti progettuali ed a loro completamento si rispetteranno le prescrizioni seguenti.

Vale inoltre quale precisazione ulteriore a cui fare riferimento la UNI 9183.

1) I tubi utilizzabili devono rispondere alle seguenti norme:

- tubi di acciaio zincato UNI 6363 e UNI 8863 FA 199 (il loro uso deve essere limitato alle acque di scarico con poche sostanze in sospensione e non saponose). Per la zincatura si fa riferimento alle norme sui trattamenti galvanici. Per i tubi di acciaio rivestiti, il rivestimento deve rispondere alle prescrizioni delle norme UNI esistenti (polietilene, bitume, ecc.) e comunque non deve essere danneggiato o staccato, in tal caso deve essere eliminato il tubo;
- tubi di ghisa devono rispondere alle UNI 7385 e UNI ISO 6494, essere del tipo centrifugato e ricotto, possedere rivestimento interno di catrame, resina epossidica ed essere esternamente catramati o verniciati con vernice antiruggine;
- tubi di piombo devono rispondere alla UNI 7527/1. Devono essere lavorati in modo da ottenere sezione e spessore costanti in ogni punto del percorso. Essi devono essere protetti con catrame e verniciati con vernici bituminose per proteggerli dall'azione aggressiva del cemento;
- tubi di gres, devono rispondere alla UNI 9180/2;
- tubi di fibrocemento, devono rispondere alla UNI 5341 (e suo FA 86);

- tubi di calcestruzzo non armato, devono rispondere alla UNI 9534, i tubi armati devono rispondere alle prescrizioni di buona tecnica (fino alla disponibilità di norma UNI);
- tubi di materiale plastico devono rispondere alle seguenti norme:
- tubi di PVC per condotte all'interno dei fabbricati UNI 7443 FA 178
- tubi di PVC per condotte interrato UNI 7447
- tubi di polietilene ad alta densità (PEad) per condotte interrato UNI 7613
- tubi di polipropilene (PP) UNI 8319
- tubi di polietilene ad alta densità (PEad) per condotte all'interno dei fabbricati UNI 8451.

2) Per gli altri componenti vale quanto segue:

- per gli scarichi ed i sifoni di apparecchi sanitari vedere articolo sui componenti dell'impianto di adduzione dell'acqua
- devono rispondere alle seguenti caratteristiche:
  - a) minima scabrezza, al fine di opporre la minima resistenza al movimento dell'acqua
  - b) impermeabilità all'acqua ed ai gas per impedire i fenomeni di trasudamento e di fuoriuscita odori
  - c) resistenza all'azione aggressiva esercitata dalle sostanze contenute nelle acque di scarico, con particolare riferimento a quelle dei detersivi e delle altre sostanze chimiche usate per lavaggi
  - d) resistenza all'azione termica delle acque aventi temperature sino a 90 °C circa
  - e) opacità alla luce per evitare i fenomeni chimici e batteriologici favoriti dalle radiazioni luminose
  - f) resistenza alle radiazioni UV, per i componenti esposti alla luce solare
  - g) resistenza agli urti accidentali
- in generale i prodotti ed i componenti devono inoltre rispondere alle seguenti caratteristiche
- h) conformazione senza sporgenze all'interno per evitare il deposito di sostanze contenute o trasportate dalle acque
- i) stabilità di forma in senso sia longitudinale sia trasversale
- l) sezioni di accoppiamento con facce trasversali perpendicolari all'asse longitudinale
- m) minima emissione di rumore nelle condizioni di uso
- n) durabilità compatibile con quella dell'edificio nel quale sono montati
- gli accumuli e sollevamenti devono essere a tenuta di aria per impedire la diffusione di odori all'esterno, ma devono avere un collegamento con l'esterno a mezzo di un tubo di ventilazione di

sezione non inferiore a metà del tubo e della somma delle sezioni dei tubi che convogliano le acque nell'accumulo

- le pompe di sollevamento devono essere di costituzione tale da non intasarsi in presenza di corpi solidi in sospensione la cui dimensione massima ammissibile è determinata dalla misura delle maglie di una griglia di protezione da installare a monte delle pompe.

#### Materiali per la realizzazione degli impianti

Per la realizzazione dell'impianto si utilizzeranno i materiali, i componenti e le modalità indicate nei documenti progettuali, e qualora non siano specificate in dettaglio nel progetto od a suo completamento si rispetteranno le prescrizioni seguenti.

Vale inoltre quale prescrizione ulteriore a cui fare riferimento la UNI 9183.

1) Nel suo insieme l'impianto deve essere installato in modo da consentire la facile e rapida manutenzione e pulizia; deve permettere la sostituzione, anche a distanza di tempo, di ogni sua parte senza gravosi o non previsti interventi distruttivi di altri elementi della costruzione; deve permettere l'estensione del sistema, quando previsto, ed il suo facile collegamento ad altri sistemi analoghi.

2) Le tubazioni orizzontali e verticali devono essere installate in allineamento secondo il proprio asse, parallele alle pareti e con la pendenza di progetto. Esse non devono passare sopra apparecchi elettrici o similari o dove le eventuali fuoriuscite possono provocare inquinamenti. Quando ciò è inevitabile devono essere previste adeguate protezioni che convogliano i liquidi in un punto di raccolta.

Quanto applicabile vale il DM 12 dicembre 1985 per le tubazioni interrate.

3) I raccordi con curve e pezzi speciali devono rispettare le indicazioni predette per gli allineamenti, le discontinuità, le pendenze, ecc.

Le curve ad angolo retto non devono essere usate nelle connessioni orizzontali (sono ammesse tra tubi verticali ed orizzontali), sono da evitare le connessioni doppie e tra loro frontali ed i raccordi a T. I collegamenti devono avvenire con opportuna inclinazione rispetto all'asse della tubazione riceventi ed in modo da mantenere allineate le generatrici superiori dei tubi.

4) I cambiamenti di direzione devono essere fatti con raccordi che non producono apprezzabili variazioni di velocità od altri effetti di rallentamento.



Le connessioni in corrispondenza di spostamento dell'asse delle colonne della verticale devono avvenire ad opportuna distanza dallo spostamento e comunque a non meno di 10 volte il diametro del tubo ed al di fuori del tratto di possibile formazione delle schiume.

5) Gli attacchi dei raccordi di ventilazione secondaria devono essere realizzati come indicato nella UNI 9183.

Le colonne di ventilazione secondaria, quando non hanno una fuoriuscita diretta all'esterno, possono:

- essere raccordate alle colonne di scarico ad una quota di almeno 15 cm più elevata dal bordo superiore del troppopieno dell'apparecchio collocato alla quota più alta nell'edificio;
- essere raccordate al disotto del più basso raccordo di scarico
- devono essere previste connessioni intermedie tra colonna di scarico e ventilazione almeno ogni 10 connessioni nella colonna di scarico.

6) I terminali delle colonne fuoriuscenti verticalmente dalla coperture devono essere a non meno di 0,15 m dall'estradosso per coperture non praticabili ed a non meno di 2 m per coperture praticabili. Questi terminali devono distare almeno 3 m da ogni finestra oppure essere ad almeno 0,60 m dal bordo più alto della finestra.

7) Punti di ispezione devono essere previsti con diametro uguale a quello del tubo fino a 100 mm, e con diametro minimo di 100 mm negli altri casi.

La loro posizione deve essere:

- al termine della rete interna di scarico insieme al sifone e ad una derivazione
- ad ogni cambio di direzione con angolo maggiore di 45 °;
- ogni 15 m di percorso lineare per tubi con diametro sino a 100 mm ed ogni 30 m per tubi con diametro maggiore;
- ad ogni confluenza di due o più provenienze
- alla base di ogni colonna.

Le ispezioni devono essere accessibili ed avere spazi sufficienti per operare con gli utensili di pulizia. Apparecchi facilmente rimovibili possono fungere da ispezioni.

Nel caso di tubi interrati con diametro uguale o superiore a 300 mm bisogna prevedere pozzetti di ispezione ad ogni cambio di direzione e comunque ogni 40/50 m.

8) I supporti di tubi ed apparecchi devono essere staticamente affidabili, durabili nel tempo e tali da non trasmettere rumori e vibrazioni. Le tubazioni vanno supportate ad ogni giunzione; ed inoltre quelle verticali almeno ogni 2,5 m e quelle orizzontali ogni 0,5 m per diametri fino a 50 mm,

ogni 0,8 per diametri fino a 100 mm, ogni 1,00 m per diametri oltre 100 mm. Il materiale dei supporti deve essere compatibile chimicamente ed in quanto a durezza con il materiale costituente il tubo.

9) Si devono prevedere giunti di dilatazione, per i tratti lunghi di tubazioni, in relazione al materiale costituente ed alla presenza di punti fissi quali parti murate o vincolate rigidamente. Gli attraversamenti delle pareti a seconda della loro collocazione possono essere per incasso diretto, con utilizzazione di manicotti di passaggio (controtubi) opportunamente riempiti tra tubo e manicotto, con foro predisposto per il passaggio in modo da evitare punti di vincolo.

10) Gli scarichi a pavimento all'interno degli ambienti devono sempre essere sifonati con possibilità di un secondo attacco.

#### Legislazione in materia

Gli impianti di trattamento devono essere progettati, installati e collaudati in modo che le acque di essi effluenti prima di essere consegnate al recapito finale rispondano alle caratteristiche indicate nelle seguenti leggi e disposizioni:

- legge 10 maggio 1976 n. 319, Norme per la tutela delle acque dall'inquinamento
- disposizioni del Ministero dei LL.PP. 4 febbraio 1977 (Comitato dei Ministri per la tutela delle acque dall'inquinamento), Criteri, metodologie e norme tecniche generali di cui all'art. 2 lettere b),d),e), della legge 10 maggio 1976 n. 319.
- disposizione del Ministero dei LL.PP. 8 maggio 80 (Comitato interministeriale per la tutela delle acque dall'inquinamento), Direttive per la disciplina degli scarichi delle pubbliche fognature e degli insediamenti civili che non recapitano in pubbliche fognature.

#### Tipologie di scarico

La definizione delle caratteristiche delle acque da consegnare al recapito finale sono in relazione alle dimensioni dell'insediamento dal quale provengono ed alla natura del corpo ricettore.

Per quanto riguarda le dimensioni dell'insediamento le categorie sono due:

- insediamenti con consistenza inferiore a 50 vani o ad 5000 m\_\_\_\_\_
- insediamenti con consistenza superiore a 50 vani o ad 5000 m\_\_\_\_\_.

Per quanto riguarda il recapito si distinguono tre casi:

- recapito in pubbliche fognature
- recapito in corpi di acqua superficiali
- recapito sul suolo e negli strati superficiali del sottosuolo.

### Caratteristiche ammissibili per le acque di scarico

Le caratteristiche ammissibili per le acque di scarico in relazione alle dimensioni dell'insediamento ed al tipo di recapito sono:

- per qualsiasi dimensione di insediamento con recapito in pubbliche fognature, nei limiti fissati dai regolamenti emanati dalla Autorità locali che le gestiscono;
- per le zone non servite da pubbliche fognature sono da considerare due situazioni:
  - a) con insediamenti di consistenza inferiore a 50 vani od a 5000 m<sup>3</sup> l'unico recapito ammissibile è sul suolo o negli strati superficiali del suolo, i limiti sono fissati dalla Disposizioni del Ministero dei LL.PP. del 4 febbraio 1977 e dell'8 maggio 1980. In ogni caso i livelli di trattamento che consentono di raggiungere i suddetti limiti non possono essere inferiori a quelli conseguibili attraverso trattamenti di separazione meccanica dei solidi sospesi e di digestione anaerobica dei fanghi;
  - b) con insediamenti di consistenza superiore a 50 vani od a 5000 m<sup>3</sup> sono ammissibili i recapiti sia sul suolo e negli strati superficiali del suolo, sia in corpi d'acqua superficiali. Nella prima eventualità valgono i limiti descritti nel precedente punto per gli insediamenti di minori dimensioni. Nella seconda eventualità valgono i valori riportati nella tabella C della legge 10 maggio 1976 n. 119 modificati dalla legge 24 dicembre 1979 n. 650.

### Requisiti degli impianti di trattamento

Gli impianti di trattamento, quali che siano le caratteristiche degli effluenti da produrre, devono rispondere a questi requisiti:

- essere in grado di fornire le prestazioni richieste dalle leggi che devono essere rispettate;
- evitare qualsiasi tipo di nocività per la salute dell'uomo con particolare riferimento alla propagazione di microrganismi patogeni;
- non contaminare i sistemi di acqua potabile ed anche eventuali vasche di accumulo acqua a qualunque uso esse siano destinate;
- non essere accessibili ad insetti, roditori o ad altri animali che possano venire in contatto con i cibi o con acqua potabile;
- non essere accessibili alle persone non addette alla gestione ed in particolare ai bambini;
- non diventare maleodoranti e di sgradevole aspetto.

### Tipologie di impianto

Premesso che le acque da trattare sono quelle provenienti dagli usi domestici con la massima possibile prevalenza dei prodotti del metabolismo umano e che è tassativamente da evitare la

mescolanza con le acque meteoriche o di altra origine, le tipologie usabili sono sostanzialmente tre:

- accumulo e fermentazione in pozzi neri con estrazione periodica del materiale seguita da smaltimento per interrimento o immissione in concimaia od altro;
- chiarificazione in vasca settica tipo Imhoff attraverso separazione meccanica dei solidi sospesi e digestione anaerobica dei fanghi, seguita dal processo di ossidazione da svolgersi per:
  - dispersione nel terreno mediante sub-irrigazione
  - dispersione nel terreno mediante pozzi assorbenti
  - percolazione nel terreno mediante sub-irrigazione con drenaggio
- ossidazione totale a fanghi attivi in sistemi generalmente prefabbricati nei quali all'aerazione per lo sviluppo delle colonie di microrganismi che creano i fanghi attivi fa seguito la sedimentazione con il convogliamento allo scarico dell'acqua depurata e con il parziale ricircolo dei fanghi attivi, mentre i fanghi di supero vengono periodicamente rimossi.

#### Caratteristiche dei componenti

I componenti tutti gli impianti di trattamento devono essere tali da rispondere ai requisiti ai quali gli impianti devono uniformarsi:

Le caratteristiche essenziali sono:

- la resistenza meccanica
- la resistenza alla corrosione
- la perfetta tenuta all'acqua nelle parti che vengono a contatto con il terreno
- la facile pulibilità
- l'agevole sostituibilità
- una ragionevole durabilità.

#### Collocazione degli impianti

Gli impianti devono essere collocati in posizione tale da consentire la facile gestione sia per i controlli periodici da eseguire sia per l'accessibilità dei mezzi di trasporto che devono provvedere ai periodici spurghi.

Al tempo stesso la collocazione deve consentire di rispondere ai requisiti elencati al punto 49.4.4

#### Compiti della direzione dei lavori durante l'esecuzione

E' compito della direzione dei lavori effettuare in corso d'opera e ad impianto ultimato i controlli tesi a verificare:

- la rispondenza quantitativa e qualitativa alle prescrizioni e descrizioni di capitolato;

*arch. lucia razzini*

- la corretta collocazione dell'impianto nei confronti delle strutture civili e delle altre installazioni;
- le caratteristiche costruttive e funzionali delle parti non più ispezionabili ad impianto ultimato;
- l'osservanza di tutte le norme di sicurezza.

#### Collaudi

Ad impianto ultimato dovrà essere eseguito il collaudo provvisorio per la verifica funzionale dei trattamenti da svolgere.

A collaudo provvisorio favorevolmente eseguito, l'impianto potrà essere messo in funzione ed esercitato sotto il controllo della ditta fornitrice per un periodo non inferiore a 90 giorni in condizioni di carico normale.

Periodi più lunghi potranno essere fissati se le condizioni di carico saranno parziali.

Dopo tale periodo sarà svolto il collaudo definitivo per l'accertamento, nelle condizioni di regolare funzionamento come portata e tipo del liquame immesso, delle caratteristiche degli effluenti e della loro rispondenza ai limiti fissati in contratto

Le prove di collaudo dovranno essere ripetute per tre volte in giorni diversi della settimana.

A collaudo favorevolmente eseguito e convalidato da regolare certificato, l'impianto sarà preso in consegna dal Committente che provvederà alla gestione direttamente o affidandola a terzi.

Per la durata di un anno a partire dalla data del collaudo favorevole, permane la garanzia della ditta fornitrice che è tenuta a provvedere a propria cura e spese a rimuovere con la massima tempestività ogni difetto non dovuto ad errore di conduzione o manutenzione.

#### Compiti della direzione dei lavori

Il direttore dei lavori per la realizzazione dell'impianto di scarico acque usate opererà come segue:

a) prima dell'inizio dei lavori verificherà la completezza delle indicazioni progettuali, concordando e definendo con l'esecutore le prescrizioni inizialmente mancanti circa la soluzione costruttiva da eseguire, ivi comprese le procedure, i materiali, le attrezzature, i tempi di cantiere e le interferenze con altre opere. In via rapida potrà fare riferimento alle soluzioni costruttive descritte nella UNI 9183 ed in subordine a codici di pratica, alla letteratura tecnica, ecc.

b) nel corso dell'esecuzione dei lavori, con riferimento ai tempi ed alle procedure verificherà via via che i materiali impiegati e le tecniche di esecuzione siano effettivamente quelle prescritte ed inoltre (per le parti destinate a non restare in vista o che possono influire in modo irreversibile sul funzionamento finale) verificherà che l'esecuzione potrà essere effettuata anche in forma casuale e statistica nel caso di grandi opere).

In particolare verificherà le giunzioni con gli apparecchi, il numero e la dislocazione dei supporti, degli elementi di dilatazione e degli elementi antivibrazione.

Effettuerà o farà effettuare e sottoscrivere in una dichiarazione i risultati delle prove di tenuta all'acqua eseguendola su un tronco per volta (si riempie d'acqua e lo si sottopone alla pressione di 20 kPa per 1 ora; al termine non si devono avere perdite o trasudamenti).

c) Al termine dei lavori verificherà che siano eseguiti dall'installatore e sottoscritte in una dichiarazione di conformità le prove seguenti:

- evacuazione realizzata facendo scaricare nello stesso tempo, colonna per colonna, gli apparecchi previsti dal calcolo della portata massima contemporanea. Questa prova può essere collegata a quella della erogazione di acqua fredda, e serve ad accertare che l'acqua venga evacuata con regolarità, senza rigurgiti, ribollimenti e variazioni di regime. In particolare si deve constatare che dai vasi possono essere rimossi oggetti quali carta leggera appallottolata e mozziconi di sigaretta.

- tenuta agli odori, da effettuare dopo il montaggio degli apparecchi sanitari, dopo aver riempito tutti i sifoni (si esegue utilizzando candelotti fumogeni e mantenendo una pressione di 250 Pa nel tratto in prova. Nessun odore di fumo deve entrare nell'interno degli ambienti in cui sono montati gli apparecchi).

Al termine il direttore dei lavori raccoglierà inoltre in un fascicolo i documenti progettuali più significativi ai fini della successiva gestione e manutenzione (schemi dell'impianto, dettagli costruttivi, schede dei componenti, ecc.) nonché le istruzioni per la manutenzione rilasciate dai produttori dei singoli componenti e dall'installatore (modalità operative e frequenza delle operazioni).

#### ART. 33 *IMPIANTO DI SCARICO ACQUE METEORICHE*

In conformità alla legge 46 del 12 marzo 1990 gli impianti idrici ed i loro componenti devono rispondere alle regole di buona tecnica, le norme UNI e CEI sono considerati norme di buona tecnica.

#### Definizioni

Si intende per impianto di scarico acque meteoriche l'insieme degli elementi di raccolta, convogliamento, eventuale stoccaggio e sollevamento e recapito (a collettori fognari, corsi d'acqua, sistemi di dispersione nel terreno). L'acqua può essere raccolta da coperture o

pavimentazioni all'aperto. Il sistema di scarico della acque meteoriche deve essere indipendente da quelle che raccolgono e smaltiscono le acque usate ed industriali.

Esso deve essere previsto in tutti gli edifici ad esclusione di quelli storico-artistici.

Il sistema di recapito deve essere conforme alle prescrizioni della pubblica autorità in particolare per quanto attiene la possibilità di inquinamento.

Gli impianti di cui sopra si intendono funzionalmente suddivisi come segue:

converse di convogliamento e canali di gronda;

- punti di raccolta per lo scarico (bocchettoni, pozzetti, caditoie, ecc.);
- tubazioni di convogliamento tra i punti di raccolta ed i punti di smaltimento (verticali = pluviali; orizzontali = collettori);
- punti di smaltimento nei corpi ricettori (fognature, bacini, corsi d'acqua, ecc.).

#### Materiali

Per la realizzazione delle diverse parti funzionali si utilizzeranno i materiali ed i componenti indicati nei documenti progettuali. Qualora non siano specificati in dettaglio nel progetto od a suo completamento, si rispetteranno le prescrizioni seguenti:

a) in generale tutti i materiali ed i componenti devono resistere all'aggressione chimica degli inquinanti atmosferici, all'azione della grandine, ai cicli termici di temperatura (compreso gelo/disgelo) combinate con le azioni dei raggi IR, UV, ecc.;

b) gli elementi di convogliamento ed i canali di gronda oltre a quanto detto in a) se di metallo devono resistere alla corrosione, se di altro materiale devono rispondere alle prescrizioni per i prodotti per le coperture, se verniciate dovranno essere realizzate con prodotti per esterno rispondenti al comma a). La rispondenza delle gronde di plastica alla UNI 9031 soddisfa quanto detto sopra.

c) i tubi di convogliamento dei pluviali e dei collettori devono rispondere a seconda del materiale a quanto indicato nell'articolo relativo allo scarico delle acque usate; inoltre i tubi di acciaio inossidabile devono rispondere alle UNI 6901 e UNI 8317.

d) per i punti di smaltimento valgono per quanto applicabili le prescrizioni sulle fognature date dalle pubbliche autorità. Per i chiusini e le griglie di piazzali vale la UNI EN 124.

#### Materiali per l'impianto

Per la realizzazione dell'impianto si utilizzeranno i materiali, i componenti e le modalità indicate nei documenti progettuali, e qualora non siano specificati in dettaglio nel progetto o ad suo

completamento, si rispetteranno le prescrizioni seguenti. Vale inoltre quale prescrizione ulteriore cui fare riferimento la UNI 9184.

a) per l'esecuzione delle tubazioni vale quanto riportato nell'articolo impianti di scarico acque usate.

I pluviali montati all'esterno devono essere installati in modo da lasciare libero uno spazio tra parete e tubo di 5 cm, i fissaggi devono essere almeno uno in prossimità di ogni giunto ed essere di materiale compatibile con quello del tubo.

b) i bocchettoni ed i sifoni devono essere sempre del diametro delle tubazioni che immediatamente li seguono. Quando l'impianto acque meteoriche è collegato all'impianto di scarico acque usate deve essere interposto un sifone.

Tutte le caditoie a pavimento devono essere sifonate. Ogni inserimento su un collettore orizzontale deve avvenire ad almeno 1,3 m dal punto di innesto di un pluviale.

c) per i pluviali ed i collettori installati in parti interne all'edificio (intercapedini di pareti, ecc.) devono essere prese tutte le precauzioni di installazione (fissaggi elastici, materiali coibenti acusticamente, ecc.) per limitare entro valori ammissibili i rumori trasmessi.

#### Compiti della Direzione dei lavori

Il direttore dei lavori per la realizzazione dell'impianto di adduzione dell'acqua opererà come segue:

a) prima dell'inizio dei lavori verificherà la completezza delle indicazioni progettuali, concordando e definendo con l'esecutore le prescrizioni inizialmente mancanti circa la soluzione costruttiva da eseguire, ivi comprese le procedure, i materiali, le attrezzature, i tempi di cantiere e le interferenze con le altre opere.

In via rapida potrà fare riferimento alle soluzioni costruttive descritte nella UNI 9184 ed in subordinate in codici di pratica, letteratura tecnica, ecc.).

b) nel corso dell'esecuzione dei lavori, con riferimento ai tempi ed alle procedure, verificherà via via che i materiali impiegati e le tecniche di esecuzione sono effettivamente quelle prescritte ed inoltre per le parti destinate a non restare in vista, o che possono influire irreversibilmente sul funzionamento finale, verificherà che l'esecuzione sia coerente con quella concordata (questa verifica potrà essere effettuata anche in forma casuale e statistica nel caso di grandi opere).

Effettuerà o farà effettuare e sottoscrivere in una dichiarazione di conformità le prove di tenuta all'acqua come riportato sull'impianto di scarico acque usate.



c) Al termine dei lavori eseguirà una verifica finale dell'opera e si farà rilasciare dall'esecutore una dichiarazione di conformità dell'opera alle prescrizioni del progetto, del presente capitolato e di altre eventuali prescrizioni concordate.

Il direttore dei lavori raccoglierà inoltre in un fascicolo i documenti progettuali più significativi, la dichiarazione di conformità predetta (ed eventuali schede di prodotti) nonché le istruzioni per la manutenzione con modalità e frequenza delle operazioni.

ART. 34 IMPIANTI ADDUZIONE GAS

Si intende per impianti di adduzione del gas l'insieme di dispositivi, tubazioni, ecc. che servono a fornire il gas agli apparecchi utilizzatori (cucine, scaldacqua, bruciatori di caldaie, ecc.).

Il direttore dei lavori ai fini della loro accettazione procederà come segue:

- verificherà l'insieme dell'impianto a livello di progetto per accertarsi che vi sia la dichiarazione di conformità alla legislazione antincendio (legge 818 e circolari esplicative) ed alla legislazione di sicurezza (legge 1083 del 6 dicembre 1971 ed alla legge 46 del 12 marzo 1990); (51)
- verificherà che la componentistica approvvigionata in cantiere risponda alle norme UNI-CIG rese vincolanti dai decreti ministeriali emanati in applicazione della legge 1083 e della legge 46 e per la componentistica non soggetta a decreto la sua rispondenza alle norme UNI, questa verifica sarà effettuata su campioni prelevati in sito ed eseguendo prove (anche parziali) oppure richiedendo un attestato di conformità dei componenti e/o materiali alle norme UNI; (52)
- verificherà in caso d'opera ed a fine opera che vengano eseguiti i controlli ed i collaudi di tenuta, pressione, ecc. previsti dalla legislazione antincendio e dalle norme tecniche rese vincolanti con i decreti sopra citati.

---

(51) Per il rispetto della legge 1083 si devono adottare e rispettare tutte le norme UNI che i decreti ministeriali hanno reso vincolanti ai fini del rispetto della legge stessa.

(52) Per alcuni componenti la presentazione della dichiarazione di conformità è resa obbligatoria dai sopraccitati decreti e può essere sostituita dai marchi IMG e/o UNI-CIG.

Compiti della Direzione dei lavori

Il direttore dei lavori per la pratica realizzazione dell'impianto, oltre al coordinamento di tutte le operazioni necessarie alla realizzazione dello stesso, deve prestare particolare attenzione alla

verifica della completezza di tutta la documentazione, ai tempi della sua realizzazione ed a eventuali interferenze con altri lavori.

Verificherà inoltre che i materiali impiegati e la loro messa in opera siano conformi a quanto stabilito dal progetto.

Al termine dei lavori si farà rilasciare il rapporti di verifica dell'impianto che attesterà che lo stesso è stato eseguito a regola d'arte e la documentazione per la successiva gestione e manutenzione.

ART .35 *IMPIANTI DI ANTIEFFRAZIONE E ANTINTRUSIONE - VEDI ANCHE CAPITOLATO SPECIFICO ALLEGATO*

*Edifici Demaniali*

In questi edifici per quanto riguarda gli impianti di allarme, l'impresa esecutrice dovrà rilasciare apposita certificazione, verificata favorevolmente dalla USL competenze, attestante che gli impianti medesimi sono stati eseguiti in conformità alle normative CEI.

*Norme e leggi*

Gli impianti di allarme dovranno essere realizzati a regola d'arte in rispondenza alla legge 1 marzo 1968 n.186. Si considerano a regola d'arte gli impianti di allarme realizzati secondo le norme CEI applicabili, in relazione alla tipologia di edificio, di locale o di impianto specifico oggetto del progetto e precisamente:

CEI 12-13: apparecchi elettronici e loro accessori collegati alla rete per uso domestico o analogo uso generale. Norme di sicurezza

CEI 79-2: impianti antieffrazione, antintrusione, antifurto e antiaggressione. Norme particolari per le apparecchiature

CEI 79-3 e variante V1: impianti antieffrazione antintrusione, antifurto e antiaggressione. Norme particolari per gli impianti antieffrazione e antintrusione

CEI 79-4: impianti antieffrazione, antintrusione, antifurto e antiaggressione. Norme particolari per il controllo degli eccessi

CEI 64-8 (1993) (53) impianti elettrici utilizzatori a tensione nominale non superiore a 1000V in corrente alternata a 1500V in corrente continua

CEI 64-9 (1987): impianti elettrici utilizzatori negli edifici a destinazione residenziale e similare

CEI 64-10 (1988): impianti elettrici nei luoghi di spettacolo o di intrattenimento

CEI 64-2 (1987): impianti elettrici nei luoghi con pericolo di esplosione o di incendio

CEI S/423: impianti di terra negli edifici civili - raccomandazioni per l'esecuzione

CEI 103/1 (1971) e variante V1 (1987): impianti telefonici interni

CEI 64-50 = UNI 9620: edilizia residenziale - guida per l'integrazione nell'edificio degli impianti elettrici utilizzatori, ausiliari e telefonici

Inoltre vanno rispettate le disposizioni della legge 818/84 per quanto applicabili.

---

(53) Il testo ufficiale pubblicato fa riferimento alla CEI 64-8 del 1987 e varianti V1 e V2 (Ndr)

Prove sulle apparecchiature

antintrusione, antifurto, antieffrazione

Al fine di garantire la piena funzionalità di esercizio ed ai sensi dell'art. 2 della legge 18 ottobre 1977 n. 791, che richiede l'utilizzo di materiale costruito a regola d'arte, tutti i dispositivi di rivelazione, concentrazione, segnalazione locale/remota (teletrasmissione), nonché di controllo (accessi, televisione a circuito chiuso), dovranno rispondere alle norme CEI 79-2, 79-3, 79-4.

Per attestare la rispondenza alle sopradette norme, dette apparecchiature dovranno riportare il previsto marchio di conformità, ove previsto dalle stesse.

Qualora l'apparecchiatura da impiegare non sia completa nelle sopraelencate norme, ma esistano norme di riferimento a livello europeo (CENELEC) oppure internazionale (IEC) essa dovrà essere munita di dichiarazione di conformità rilasciata dal costruttore; comunque, in ogni caso dovrà essere garantita la sicurezza d'uso: a tal riguardo tutte le apparecchiature elettriche collegate alle linee di alimentazione in bassa tensione (trasformatori, interruttori, fusibili, ecc.), dovranno essere conformi alle CEI 12-13, tale rispondenza dovrà essere certificata da apposito attestato di conformità rilasciata da parte degli organismi competenti degli stati membri della CEE, oppure da dichiarazione di conformità rilasciata dal costruttore.

Tutte le apparecchiature dovranno essere esenti da difetti qualitativi e di lavorazione.

Caratteristiche tecniche degli impianti

Per quanto attiene alla esecuzione e alla dotazione di impianti sia per gli edifici di tipo residenziali sia per quelli non a carattere residenziale, il sistema di sicurezza dovrà essere realizzato con un livello di prestazione, definito di volta in volta dal progetto in funzione della particolare destinazione d'uso ed ai beni di proteggere presenti (in caso di insufficienza od incompletezza del progetto si farà specifico riferimento alle norme CEI 79-3 e 70-3 V1).

Installazione

Si intende per installazione l'insieme delle operazioni di posa in opera dei componenti atti a realizzare l'impianto antintrusione, antieffrazione ed antifurto così come progettato e commissionato.

### Collaudo

Le verifiche da effettuare a cura del responsabile per il collaudo degli impianti antieffrazione, antintrusione ed antifurto sulla base della documentazione fornita sono:

- a) controllo dell'elenco dei materiali installati e delle relative caratteristiche tecniche;
- b) controllo a vista del posizionamento, fissaggio ed accessibilità della centrale di gestione, dei singoli rilevatori e ogni altro dispositivo competente il sistema, con ulteriore verifica della conformità a livello di prestazione richiesta;
- c) controllo dello schema di localizzazione dei cavi e degli schemi dei collegamenti, verifica della completezza della documentazione tecnica e dei manuali d'uso e tecnici;
- d) calcolo teorico dell'autonomia di funzionamento dell'impianto sulla base degli assorbimenti, del tipo delle batterie e del dimensionamento degli alimentatori installati;
- e) controllo operativo delle funzioni concordate ed in particolare:
  - risposta dell'impianto ad eventi di allarme
  - risposta dell'impianto ad eventi temporali
  - risposta dell'impianto ad interventi manuali.

### Istruzioni per la manutenzione

Per garantire l'indispensabile continuità di funzionamento degli impianti devono essere fornite le istruzioni per la loro manutenzione che devono prevedere come minimo, l'effettuazione di due visite ordinarie di ispezione all'anno, a partire dalla data di collaudo, da parte di personale specializzato che interverrà su programma di manutenzione preventiva ovvero su chiamata straordinaria. IN fase di manutenzione preventiva dovranno essere effettuate tutte le operazioni di verifica necessarie per il controllo del buon funzionamento dell'impianto in generale, ed in particolare:

- a) il funzionamento della centrale di gestione con particolare riguardo alle segnalazioni ottiche ed all'attivazione dei mezzi di allarme;
- b) l'efficienza dell'alimentatore e lo stato di carica delle batterie
- c) la sensibilità e la portata dei rilevatori
- d) l'efficienza degli organi di segnalazione d'allarme e di comando dei mezzi di trasmissione degli allarmi e di ogni altro dispositivo componente il sistema.

ART .36 IMPIANTO ASCENSORE

Classificazione

Secondo le leggi attualmente in vigore, gli impianti, relativamente agli scopi ed usi, sono classificati nel modo seguente:

in servizio privato: comprendenti tutti gli impianti installati in edifici pubblici e privati a scopi ed usi privati, anche se accessibili al pubblico;

in servizio pubblico: comprendenti tutti gli impianti adibiti ad un pubblico trasporto.

Definizioni

- Ascensore

Impianto di sollevamento fisso, avente cabina mobile fra guide verticali o leggermente inclinate, adibito al trasporto di persone o di cose, fra due o più piani.

- Montacarichi

Impianto di sollevamento fisso, avente cabina mobile fra guide verticali o leggermente inclinate, adibito al trasporto di sole cose, fra due o più piani.

- Scala mobile

Installazione azionata da motore, provvista di gradini in movimento senza fine, per il trasporto di passeggeri in salita o discesa.

- Marciapiede mobili

Installazione azionata da motore, provvista di superficie in movimento senza fine (per esempio segmenti, tappeto) per il trasporto di passeggeri fra due punti allo stesso o diverso livello.

Disposizioni generali per l'impianto e l'esercizio

Ascensori e montacarichi

Gli ascensori e montacarichi in servizio privato sono soggetti alle seguenti disposizioni:

- legge 24 ottobre 1942 n. 1415 che determina gli impianti soggetti alle norme e stabilisce le prescrizioni di carattere generale;
- D.P.R. 24 dicembre 1951 n. 1767 che costituisce il regolamento amministrativo per l'applicazione della legge;
- D.P.R. 29 maggio 1963 n. 1497 che costituisce il regolamento tecnico per l'applicazione della legge;
- D.M 28 maggio 1979 che integra il D.P.R. 29 maggio 1963 n. 1497 per gli ascensori idraulici.

Gli ascensori e montacarichi in servizio pubblico sono soggetti alle seguenti disposizioni:

- legge 28 giugno 1927 n. 1110 - provvedimenti per la concessione all'industria privata dell'impianto ed esercizio di funicolari aeree e di ascensori in servizio pubblico.

- D.M. 5 marzo 1931 - norme per l'impianto e l'esercizio in servizio pubblico, degli ascensori destinati al trasporto di persone.

#### Scale e marciapiedi mobili

La norma UNI EN 115 stabilisce le norme di sicurezza per la costruzione l'installazione di scale mobili e marciapiedi mobili.

Le scale e marciapiedi mobili in servizio privato non sono soggette ad alcuna normativa cogente, le scale mobili in servizio pubblico sono soggette al D.M. 18 settembre 1975 che stabilisce le norme tecniche di sicurezza per la costruzione e l'esercizio delle scale mobili in servizio pubblico. I marciapiedi mobili in servizio pubblico non sono soggetti ad alcuna normativa cogente.

#### Caratteristiche tecniche degli impianti

##### Ascensori

Per il dimensionamento e l'inserimento degli impianti nell'edificio le norme nazionali adottate dall'UNI sono le seguenti: UNI ISO 4190 Parte 1a (+ FA 158 e FA 270), Parte 2a, Parte 3a che stabiliscono le dimensioni necessarie per l'installazione delle seguenti tipologie di impianti:

- a) ascensori adibiti al trasporto di persone;
  - b) ascensori adibiti principalmente al trasporto di persone, ma nei quali si possono trasportare anche merci;
  - c) ascensori adibiti al trasporto di letti (montaletti);
  - d) ascensori prevalentemente destinati al trasporto di cose generalmente accompagnate da persone;
  - e) montacarichi:
- UNI ISO 4190 parte 5a (+ FA 271) che stabilisce quali pulsanti e segnali sono da prevedere nella costruzioni ed installazione di un ascensore, tenendo conto del tipo di manovra adottato per l'apparecchio stesso;
  - UNI ISO 4190 parte 6a che stabilisce le regole concernenti le previsioni di traffico e la scelta degli ascensori per gli edifici adibiti ad abitazione, allo scopo di assicurare un servizio soddisfacente;
  - UNI 8725 che stabilisce le istruzioni per l'integrazione negli edifici residenziali degli impianti di ascensori elettrici a fune;
  - UNI 8999 che stabilisce le istruzioni per l'integrazione negli edifici per uffici, alberghi ed ospedali degli impianti di ascensori elettrici a funi.

Scale e marciapiedi mobili

Al presente non esistono norme per il dimensionamento e l'inserimento di questi impianti negli edifici, pertanto sono da definire tra installatore e direzione dei lavori i dettagli relativi.

Compiti della Direzione dei lavori

Il direttore dei lavori, ai fini della loro accettazione procederà come segue:

verificherà che l'impianto, a livello di progetto, abbia avuto le necessarie approvazioni da parte dei competenti organi di controllo e che le dimensioni siano coerenti con la destinazione d'uso in base alle norme di dimensionamento e di inserimento nell'edificio;

verificherà che l'impianto riceva alla fine dell'installazione il collaudo da parte dei competenti organi di controllo e che i dati relativi siano registrati sulla documentazione obbligatoria in base alla legislatura vigente.

ART .37 IMPIANTO ELETTRICO E DI COMUNICAZIONE INTERNA– VEDI ANCHE CAPITOLATO SPECIFICO ALLEGATO

Direzione dei lavori

Il direttore dei lavori per la pratica realizzazione dell'impianto, oltre al coordinamento di tutte le operazioni necessarie alla realizzazione dello stesso, deve prestare particolare attenzione alla verifica della completezza di tutta la documentazione, ai tempi della sua realizzazione ed a eventuali interferenze con altri lavori.

Verificherà inoltre che i materiali impiegati e la loro messa in opera siano conformi a quanto stabilito dal progetto

Al termine dei lavori, si farà rilasciare il rapporto di verifica dell'impianto elettrico, come precisato nella "appendice G" della guida CEI 64-50 UNI 9620, che attesterà che lo stesso è stato eseguito a regola d'arte. raccoglierà inoltre la documentazione più significativa per la successiva gestione e manutenzione;

---

(54) Il presente testo viene riportato quale schema di riferimento. Il presente testo è stato infatti redatto prima dell'entrata in vigore della legge 46/90 e dell'aggiornamento della norma CEI 64-8.

Edifici demaniali

In questi edifici per quanto riguarda gli impianti elettrici, l'impresa esecutrice dovrà rilasciare apposita certificazione, verificata favorevolmente dalla USL competente, attestante che gli impianti medesimi sono stati eseguiti in conformità alle normative CEI.

Norme e leggi

Gli impianti elettrici dovranno essere realizzati a regola d'arte in rispondenza alla legge 1° marzo 1968 n. 186. Si considerano a regola d'arte gli impianti elettrici realizzati secondo le norme CEI applicabili in relazione alla tipologia dell'edificio, del locale o dell'impianto specifico oggetto del progetto e precisamente:

- CEI 11-17 (1981) e variante V1 (1989): Impianti di produzione, trasporto e distribuzione di energia elettrica. Linee in cavo
- CEI 64-8 (1992): Impianti elettrici utilizzatori a tensione nominale non superiore a 1000 V CA e a 1500 V cc
- CEI 64-9 (1987): Impianti elettrici utilizzatori negli edifici a destinazione residenziale e similare
- CEI 64-10 (1988): Impianti elettrici nei luoghi di spettacolo o di intrattenimento
- CEI 64-2 (1987): Impianti elettrici nei luoghi con pericolo di esplosione o di incendio
- CEI S/423 Impianti di terra negli edifici civili - Raccomandazioni per l'esecuzione
- CEI 103-1 (1971) e variante V1 (1987) Impianti telefonici interni
- CEI 64-50 =UNI 9620: Edilizia residenziale - Guida per l'integrazione nell'edificio degli impianti elettrici utilizzatori, ausiliari e telefonici.

Inoltre vanno rispettate le disposizioni di legge 818/84 per quanto applicabili.

Protezione delle persone contro i contatti diretti e indiretti

In accordo a quanto prescritto dalla norma CEI 64-8, nel caso di sistemi di prima categoria (con tensione nomina da oltre 50 fino a 1000 V, compresi in corrente alternata)dove l'Ente è proprietario della cabina di trasformazione (da AT o MT a BT) si attua la protezione prevista per il sistema TN (collegamento a terra del neutro e collegamento delle masse al neutro). Tale sistema richiede che sia soddisfatta in qualsiasi punto del circuito la condizione:

$$I \leq U_0 / Z_g$$

dove:

$U_0$  è la tensione nominale dell'impianto verso terra, in V;

$Z_g$  è l'impedenza totale, in Ohm, del circuito di guasto, per guasto franco a massa;



I è il valore in A della corrente di intervento della protezione effettuata con dispositivi di massima corrente a tempo inverso come interruttori magnetotermici o con dispositivi differenziali.

Tale protezione dovrà interrompere il circuito entro:

- a) 5 secondi in generale, e, in aggiunta a quanto precisato nella norma CEI 64-8, entro:
- b) 0,4 s per tutti i circuiti terminali.

#### Prove sui materiali

Ai sensi dell'articolo 2 della legge 18 ottobre 1977 n. 791, dovrà essere utilizzato materiale costruito a regola d'arte in materia di sicurezza per il quale, ai sensi degli articoli 6 e 7 della suddetta legge 18 ottobre 1977, n. 791, sia stata rilasciata ai sensi dell'art. 11 della direttiva CEE 19 febbraio 1973, n. 23, una relazione da cui risulti la conformità dello stesso materiale alle disposizioni dell'articolo 2 della legge 791/77, ovvero che sullo stesso materiale sia stato apposto un marchio che ne attesti la conformità (per esempio IMQ) ovvero abbia ottenuto il rilascio di un attestato di conformità da parte di uno degli organismi competenti per ciascuno degli stati membri della Comunità economica europea, oppure sia munito di dichiarazione di conformità rilasciata dal costruttore. I materiali non previsti nel campo di applicazione della legge 18 ottobre 1977, n. 791, e per i quali non esistono norme di riferimento, dovranno comunque essere conformi alla legge 1° marzo 1968, n. 186.

Tutti i materiali dovranno essere esenti da difetti qualitativi e di lavorazione.

#### Impianto di terra

In accordo con quanto prescritto dalla norma CEI 64-8, nel caso di sistemi di prima categoria ( con tensione nominale da oltre 50 fino a 1000 V compresi in CA) dove gli impianti elettrici utilizzatori sono alimentati da rete pubblica a tensione nominale verso terra sino a 220 V, la distribuzione è effettuata con sistema TT (collegamento a terra del neutro e collegamento a terra locale delle masse).

Pertanto, in ogni edificio o complesso di edifici contigui, va previsto un impianto di terra locale cui devono essere collegati i conduttori di protezione relativi alle masse e i conduttori di equipotenzialità principali e secondari relativi alle masse estranee (tubazioni metalliche per l'acqua, gas, riscaldamento, strutture metalliche, ecc.).

L'impianto di terra deve rispondere alla norma CEI 64-8 e sarà composto principalmente da:

- sistema di dispersione costituito da uno o più elementi metallici in intimo contatto con il terreno (per esempio, corde, nastri, tondini o picchetti a tubo, in profilato di rame, acciaio zincato o acciaio ramato);

- conduttore di terra che collega il dispersore al collettore di terra;
- collettore di terra ubicato solitamente al piano interrato, usualmente in corrispondenza di ciascun vano scala; esso è costituito da una piastra o barra dotata di appositi morsetti; a questo collettore vanno collegati anche tutti i conduttori di protezione e di equipotenzialità;
- conduttore di protezione principale (collegato al collettore di terra) che sale (solitamente nel vano scala) per il collegamento ai conduttori di protezione delle varie utenze.

Si raccomanda che l'esecuzione del sistema di dispersione possa aver luogo durante la prima fase delle opere edili nella quale è ancora possibile interrare i dispersori stessi senza particolari opere di scavo o di infissione e inoltre possono essere eseguiti, se del caso, i collegamenti dello stesso ai ferri dei plinti di fondazione, utilizzando così dispersori naturali; i collegamenti di equipotenzialità principali devono essere eseguiti in base alle prescrizioni della norma 64-8, osservando le seguenti modalità:

- collegamento tra i tubi metallici dell'impianto idrico, di riscaldamento, del gas e il collettore di terra;
- di regola eseguiti a valle dei contatori generali dell'acqua per evitare interferenze con i gestori dell'acquedotto;
- se i rispettivi gestori non rilasciano il benestare e i tubi dell'acqua a monte dei contatori non vanno collegati;
- devono essere eseguiti alla base dell'edificio e connessi direttamente al collettore di terra.

Il sistema più semplice e razionale per realizzare il necessario coordinamento tra dispositivi di protezione e resistenza di terra è l'adozione della protezione a mezzo di interruttori differenziali

#### Caratteristiche tecniche degli impianti e dei componenti

Per quanto non precisato nelle norme citate in 61.1 e nel presente testo, valgono le prescrizioni e le descrizioni del progetto.

Per quanto riguarda le sezioni minime dei conduttori di fase e di neutro, si applica quanto segue:

- punti luce e prese    10 A    1.5 mm<sup>2</sup>
- prese                    16 A    2.5 mm<sup>2</sup>
- montanti                4.0 mm<sup>2</sup>

Per quanto attiene alla esecuzione e dotazione di impianti elettrici, sia applica inoltre quanto segue.

#### Impianti elettrici negli uffici

a) Protezione contro i contatti indiretti

*arch. lucia razzini*

I circuiti di alimentazione degli uffici saranno protetti da interruttori automatici magnetotermici differenziali aventi corrente differenziale nominale adeguata alla protezione contro i contatti indiretti secondo quanto prescritto dalla norma CEI 64-8, e comunque non superiori a 0,5 A.

Per i circuiti che possono alimentare utilizzatori con circuiti elettronici, si raccomanda la scelta di interruttori differenziali sensibili a correnti pulsanti unidirezionali (tipo A) della norma CEI 23-18.

b) Prese di spina

Ove non specificato nel progetto, la dotazione di riferimento di prese a spina sarà di almeno 4 prese a spina, di cui 2 da 16 A per ogni 20 m<sup>2</sup>. I circuiti delle prese saranno protetti da interruttori automatici magnetotermici differenziali  $I_{\Delta n} \leq 0,03$  A, raggruppando non più di 6 prese per ogni interruttore.

#### Impianti nei box e nelle cantine

In ciascun locale va previsto un punto luce con il relativo comando locale.

Gli apparecchi di illuminazione e le eventuali condutture a vista dovranno avere grado di protezione almeno IP 44.

Gli apparecchi di comando e le prese a spina dovranno essere in involucri che assicurano, a coperchio chiuso, il grado di protezione almeno IP 44. Deve essere sempre assicurata la protezione con interruttori differenziali dei circuiti di alimentazione di box e cantine.

#### Impianto nella centrale termica

L'impianto elettrico di questi locali deve essere eseguito tenendo conto delle prescrizioni dovute al tipo di combustibile usato, alle potenzialità della caldaia, alla presenza e capacità di eventuali serbatoio e alle prescrizioni di legge, concernenti gli impianti termici, nonché alle disposizioni emanate nell'ambito della legislazione antincendio.

In mancanza di precisazioni progettuali, valgono le indicazioni della norma CEI 64-50=UNI9620.

#### Impianti all'aperto

Si intendono quelli per illuminazione, per irrigazione di giardini, per comando di cancelli elettrici e similari.

In particolare, in caso di posa interrata del cavo, lo stesso deve essere munito di guaina protettiva ed essere posto in cavidotto o sottotegoli ed in entrambi i casi interrato ad una profondità minima di 50 cm.

#### Impianti di comunicazione interna

Si definiscono tali quegli impianti che permettono comunicazioni foniche o videocitofoniche tra gli appartamenti di uno stabile e l'ingresso, la portineria o tra di loro. Essi andranno realizzati

secondo la norma CEI 64-8, mentre le apparecchiature dovranno essere conformi alle norme CEI 12-13.

#### 54.2.6.1 Impianto citofonico di portiere

Permette la conversazione con sistema citofonico bicanale o monocanale tra il posto esterno e gli apparecchi derivati interni.

I canali di trasmissione e di ricezione devono essere amplificati ed eventualmente regolabili separatamente. Il sistema deve essere alimentato a bassissima tensione di sicurezza e composto da

- a) alimentatore
- b) apparecchi derivati
- c) pulsantiera esterna

#### 54.2.6.2 Centralino di portineria

Permette di conversare con gli apparecchi derivati interni e può essere abbinato all'impianto di portiere elettrico.

#### 54.2.6.3 Impianto intercomunicante

Permette la conversazione tra due o più derivati e può eventualmente essere abbinato all'impianto di portiere elettrico, citofonico e videocitofonico. Tutto il sistema deve essere alimentato a bassissima tensione di sicurezza e composto da:

- a) alimentatore
- b) apparecchi derivati

#### 54.2.6.4 Impianto di portiere videocitofonico

Permette la conversazione con sistema citofonico bicanale tra il posto esterno e gli apparecchi derivati interni ed a questi ultimi di vedere la persona che ha chiamato. Tutto il sistema deve essere alimentato a bassissima tensione di sicurezza. I canali di trasmissione e di ricezione devono essere amplificati ed eventualmente regolabili separatamente. Tale impianto deve essere composto da:

- a) alimentatore
- b) apparecchi derivati
- c) posto esterno di ripresa (pulsantiera)

#### 54.2.6.5 Impianto telefonico

Devono essere installate opportune tubazioni di materiale isolante (diametro esterno 20 mm) e scatole telefoniche unificate SIP da incasso per prevedere l'eventuale allacciamento del telefono.

Ove non specificato nel progetto, la dotazione di riferimento dei punti telefonici sarà di almeno un punto nell'ingresso dell'appartamento e di un secondo punto in altro locale e di almeno un punto per ogni stanza destinata ad ufficio.

ART .38 IMPIANTO DI RISCALDAMENTO— VEDI ANCHE CAPITOLATO SPECIFICO ALLEGATO

In conformità alla legge 46/1990 gli impianti idrici ed i loro componenti devono rispondere alle regole di buona tecnica, essendo le norme UNI e CEI considerate norme di buona tecnica.

Generalità

L'impianto di riscaldamento deve assicurare il raggiungimento, nei locali riscaldati, della temperatura indicata in progetto, compatibile con le vigenti disposizioni in materia di contenimento dei consumi energetici. Detta temperatura deve essere misurata al centro dei locali e ad una altezza di 1.5 m dal pavimento. Quanto detto vale purché la temperatura esterna non sia inferiore al minimo fissato in progetto. Nell'esecuzione dell'impianto dovranno essere scrupolosamente osservate, oltre alle disposizioni per il contenimento dei consumi energetici, le vigenti prescrizioni concernenti la sicurezza, l'igiene, l'inquinamento dell'aria, delle acque e del suolo.

Sistemi di riscaldamento

I sistemi di riscaldamento degli ambienti si intendono classificati mediante:

- a) "corpi scaldanti" (radiatori, convettori, piastre radianti e simili) collocati nei locali e alimentati da un fluido termovettore (acqua, vapore d'acqua, acqua surriscaldata)
- b) "pannelli radianti" posti in pavimenti, soffitti, pareti, a loro volta riscaldati mediante tubi nei quali circola acqua a circa 50 °C;
- c) "pannelli sospesi" alimentati come i corpi scaldanti di cui sub a);
- d) immissione di aria riscaldata mediante attraversamento di batterie; dette batterie possono appartenere:
  - ad un apparecchio locale (aeroterma, ventilconvettore, convettore ventilato, ecc.)
  - ad un apparecchio unico per unità immobiliare (condizionatore, complesso di termoventilazione);
- e) immissione nei locali di aria riscaldata mediante un generatore di aria calda a scambio diretto.

Componenti degli impianti di riscaldamento

In base alla regolamentazione vigente tutti i componenti degli impianti di riscaldamento destinati vuoi alla produzione, diretta o indiretta, del calore, vuoi alla utilizzazione del calore, vuoi alla

regolazione automatica e contabilizzazione del calore, debbono essere provvisti del certificato di omologazione rilasciato dagli organi competenti.

I dispositivi automatici di sicurezza e di protezione debbono essere provvisti di certificato di conformità rilasciato, secondo i casi, dall'ISPESL o dal Ministero degli Interni (CSE, Centro Studi ed Esperienze).

Tutti i componenti degli impianti debbono essere accessibili ed agibili per la manutenzione e suscettibili di essere agevolmente introdotti e rimossi nei locali di loro pertinenza ai fini della loro revisione, o della eventuale sostituzione.

Il direttore dei lavori dovrà accertare che i componenti impiegati siano stati omologati e/o che rispondano alle prescrizioni vigenti.

#### Generatori di calore

Secondo il combustibile impiegato i generatori di calore possono essere alimentati :

- con combustibili solidi, caricati manualmente o automaticamente nel focolare;
- con combustibili liquidi mediante apposito bruciatore;
- con combustibili gassosi mediante apposito bruciatore.

Secondo il fluido riscaldato, i generatori di calore possono distinguersi in:

- ad acqua calda
- a vapore con pressione inferiore a 98066,5 Pa;
- ad acqua surriscaldata con temperatura massima corrispondente alla pressione di cui sopra;
- ad aria calda.

1) Il generatore di calore deve essere in grado di fornire il calore necessario con il rendimento previsto ai vari carichi e di esso dovrà essere precisato il tipo e la pressione massima di esercizio, il materiale impiegato e lo spessore della superficie di scambio, il volume del fluido contenuto (nel caso di generatori di vapore d'acqua il contenuto d'acqua a livello).

2) Per i generatori con camera di combustione pressurizzata, bisogna assicurarsi, nel caso in cui il camino sia a tiraggio naturale e corra all'interno dell'edificio, che all'uscita dei fumi non sussista alcuna pressione residua.

3) Il generatore sarà dotato degli accessori previsti dalla normativa ed in particolare:

- dei dispositivi di sicurezza;
- dei dispositivi di protezione;
- dei dispositivi di controllo;

previsti dalle norme ISPESL. In particolare:

a) dispositivi di sicurezza:

- negli impianti ad acqua calda a vaso aperto, la sicurezza del generatore verrà assicurata mediante un tubo aperto all'atmosfera, di diametro adeguato;
- negli impianti ad acqua calda a vaso chiuso, la sicurezza verrà assicurata per quanto riguarda le sovrappressioni, dalla o dalle valvole di sicurezza e per quanto riguarda la sovratemperatura da valvole di scarico termico o da valvole di intercettazione del combustibile;
- negli impianti a vapore a bassa pressione o ad acqua surriscaldata, la sicurezza dei generatori verrà assicurata dalle valvole di sicurezza.

b) dispositivi di protezione; sono quelli destinati a prevenire l'entrata in funzione dei dispositivi di sicurezza, ossia termostati, pressostati e flussostati (livellostati nei generatori di vapore); essi debbono funzionare e rispondere alle normative vigenti.

c) dispositivi di controllo sono: il termometro con l'attiguo pozzetto per il termometro di controllo e l'idrometro con l'attacco per l'applicazione del manometro di controllo; nei generatori di vapore, i dispositivi di controllo sono il livello visibile ed il manometro dotato di attacco per il manometro di controllo; questi dispositivi devono rispondere alle normative vigenti.

#### Generatori d'aria calda a scambio diretto

Dei generatori d'aria calda, a scambio diretto, ove ne sia consentito l'impiego per il riscaldamento di locali di abitazione ed uffici, dovrà essere dichiarata la natura e lo spessore della superficie di scambio, la pressione della camera di combustione e del circuito dell'aria, la potenza assorbita dal ventilatore.

Ai fini della sicurezza sarà verificata la tenuta del circuito di combustione e la pressione nel circuito dell'aria calda che deve mantenersi superiore alla pressione massima rilevata nel circuito di combustione.

#### Generatori di calore a scambio termico

Comprendono scambiatori di calore in cui il circuito primario è alimentato da acqua calda o vapore od acqua surriscaldata, prodotti da un generatore di calore, mentre il circuito secondario è destinato a fornire acqua calda a temperatura minore.

Tali apparecchi, se alimentati da un fluido a temperatura superiore a quella di ebollizione alla pressione atmosferica, devono essere provvisti, sul circuito secondario, di valvole di sicurezza e di valvole di scarico termico, oltre alle apparecchiature di protezione (termostati e pressostati) che operano direttamente sul generatore che alimenta il circuito primario, oppure sul circuito primario stesso.

Devono disporre altresì degli apparecchi di controllo come i generatori d'acqua calda (termometro, idrometro con attacchi).

### Bruciatori

I bruciatori di combustibili liquidi o gassosi, ed focolari per combustibili solidi, devono essere in grado di cedere al fluido termovettore il calore corrispondente al carico massimo del generatore servito.

In ogni caso la potenza del bruciatore non deve superare la potenza massima del generatore in questione.

Il bruciatore deve essere corredato da dispositivi che ne arrestino il funzionamento ed intercettino l'afflusso del combustibile nel caso che la fiamma non si accenda o che essa si spenga in corso di funzionamento.

In particolare i gruppi di alimentazione dei bruciatori a gas debbono corrispondere esattamente per tipo e composizione a quelli prescritti dalle norme UNI-CIG e completi quindi, oltre che delle elettrovalvole di intercettazione, anche del dispositivo atto ad accertare l'assenza di perdite delle valvole stesse.

Negli impianti di maggiore importanza dotati di bruciatori di gas, si dovrà prevedere anche la verifica automatica del dispositivo di controllo della fiamma all'atto di ogni accensione o, se del caso, la verifica continua.

L'arresto dei bruciatori, in generale deve verificarsi anche nel caso di intervento dei vari apparecchi di protezione: termostati, pressostati, flussostati, livellostati.

### Condotti di evacuazione dei fumi ed aerazione delle centrali termiche

I condotti dei fumi (raccordi fumari, canali fumari e camini) debbono assicurare la corretta evacuazione dei fumi anche al carico massimo e nelle peggiori condizioni esterne di temperatura, pressione ed umidità relativa.

Qualora i condotti non siano totalmente esterni all'edificio, il tiraggio ne dovrà assicurare la depressione lungo l'intero sviluppo così che in caso di lesioni, non vi sia fuoriuscita dei prodotti della combustione.

Lo sbocco all'esterno deve avvenire secondo le prescrizioni vigenti e comunque in modo da non recare molestie.

In qualsiasi locale in cui funziona un generatore di calore, di qualsiasi potenza, deve essere assicurato il libero ingresso dell'aria necessaria mediante un'apertura non chiudibile di dimensioni adeguate.



### Depositi di combustibili liquidi

I depositi di combustibili liquidi devono rispettare la legislazione in base alla capacità, ai locali in cui possono essere collocati ed alla loro sistemazione, ove siano interrati o collocati in vista all'aperto.

Ove si presentassero delle perdite, il combustibile liquido dovrà fluire entro un apposito bacino di raccolta che, nel caso di interramento, non deve inquinare il terreno e la falda acquifera.

Ogni serbatoio deve essere provvisto di un tubo di sfiato ubicato in modo che i prodotti gassosi non possano molestare le persone.

Le tubazioni di adduzione del combustibile, liquido o gassoso, debbono potersi intercettare all'esterno delle centrali termiche, in caso di emergenza.

Deve essere provvisto altresì di un attacco di carico, facilmente accessibile e protetto da manomissioni.

Le tubazioni di adduzione ai bruciatori devono potersi mantenere esenti da perdite, essere intercettabili all'esterno della centrale termica.

Le stazioni di riduzione per l'alimentazione dei bruciatori di gas ed i relativi contatori vanno collocati all'esterno e dove ciò non sia possibile, in ambienti aerati e separati dai locali di utilizzazione secondo la regolamentazione antincendio.

### Circolazione del fluido termovettore

#### Pompe di circolazione

Nel caso di riscaldamento ad acqua calda, la circolazione, salvo casi eccezionali in cui si utilizzi la circolazione naturale per gravità, viene assicurata mediante elettropompe centrifughe, la cui potenza elettrica assorbita non deve essere, di massima, maggiore di 1/500 della potenza termica massima dell'impianto.

Le pompe, provviste di certificato di omologazione, dovranno assicurare portate e prevalenze idonee per alimentare tutti gli apparecchi utilizzatori e debbono essere previste per un servizio continuo senza sensibile surriscaldamento del motore.

La tenuta sull'albero nelle pompe, accoppiato al motore elettrico con giunto elastico, potrà essere meccanica o con premistoppa: in quest'ultimo caso la perdita d'acqua dovrà risultare di scarsa rilevanza dopo un adeguato periodo di funzionamento.

Ogni pompa dovrà essere provvista di organi di intercettazione sull'aspirazione e sulla mandata e di valvole di non ritorno.

Sulla pompa, o sui collettori di aspirazione, mandata delle pompe ai dovrà prevedere una presa manometrica per il controllo del funzionamento.

#### 55.6.2 Ventilatori

Nel caso di riscaldamento ad aria calda, l'immissione dell'aria nei vari locali si effettua mediante elettroventilatori centrifughi o assiali, la cui potenza elettrica assorbita non deve essere, di massima, maggiore di 1/50 della potenza termica massima dell'impianto.

I ventilatori, provvisti di certificato di omologazione, dovranno assicurare portate e prevalenze idonee per l'immissione nei singoli locali della portata d'aria necessaria per il riscaldamento e debbono essere previsti per un servizio continuato senza sensibile surriscaldamento del motore.

#### Rete di tubazioni di distribuzione

La rete di tubazioni di distribuzione comprende:

- a) le tubazioni della Centrale Termica;
- b) le tubazioni della sottocentrale termica allorché l'impianto sia alimentato dal secondario di uno scambiatore di calore
- c) la rete di distribuzione propriamente detta, che comprende:
  - una rete orizzontale principale;
  - le colonne montanti che si staccano dalla rete di cui sopra;
  - le reti orizzontali nelle singole unita immobiliari;
  - gli allacciamenti ai singoli apparecchi utilizzatori;
- d) la rete di sfiato dell'aria.

1) Le reti orizzontali saranno, di regola, poste nei cantinati o interrate: in quest'ultimo caso, se si tratta di tubi metallici e non siano previsti cunicoli accessibili aerati, si dovrà prevedere una protezione tale da non consentire alcun contatto delle tubazioni con il terreno.

2) Le colonne montanti, provviste alla base di organi di intercettazione e di rubinetto di scarico, saranno poste possibilmente in cavedi accessibili e da esse si dirameranno le reti orizzontali destinate alle singole unita immobiliari.

Debbono restare accessibili sia gli organi di intercettazione dei predetti montanti, sia quelli delle singole reti o, come nel caso dei pannelli radianti, gli ingressi e le uscite dei singoli serpentini.

3) Diametri e spessori delle tubazioni debbono corrispondere a quelli previsti nelle norme UNI: in particolare per i tubi di acciaio neri si impiegheranno, sino al diametro di 1", tubi gas secondo la norma UNI 3824 e per i diametri maggiori, tubi lisci secondo le norme UNI 7287 e UNI 7288. Per i tubi di rame si impiegheranno tubi conformi alla norma UNI 6507.

4) Le tubazioni di materiali non metallici debbono essere garantite dal fornitore per la temperatura e pressione massima di esercizio e per servizio continuo.

5) Tutte le tubazioni debbono essere coibentate secondo le prescrizioni della Legge 10/91 (55) e decreti di attuazione, salvo il caso in cui il calore da esse emesso sia previsto espressamente per il riscaldamento, o per l'integrazione del riscaldamento ambiente.

6) I giunti, di qualsiasi genere (saldati, filettati, a flangia, ecc.) debbono essere a perfetta tenuta e laddove non siano accessibili dovranno essere provati a pressione in corso di installazione.

7) I sostegni delle tubazioni orizzontali o sub-orizzontali dovranno essere previsti a distanze tali da evitare incurvamenti.

8) Il dimensionamento delle tubazioni sulla base delle portate e delle resistenze di attrito ed accidentali deve essere condotto così da assicurare le medesime perdite di carico in tutti i circuiti generali e particolari di ciascuna utenza.

La velocità dell'acqua nei tubi deve essere contenuta entro limiti tali da evitare rumori molesti, trascinarsi d'aria, perdite di carico eccessive e fenomeni di erosione in corrispondenza delle accidentalità.

9) Il percorso delle tubazioni e la loro pendenza deve assicurare, in caso di impiego di acqua, il sicuro sfogo dell'aria e, nel caso dell'impiego del vapore, lo scarico del condensato oltre che l'eliminazione dell'aria.

Occorre prevedere, in ogni caso, la compensazione delle dilatazioni termiche; quanto ai dilatatori, dovrà essere fornita la garanzia che le deformazioni rientrino in quelle elastiche del materiale e dei punti fissi, e che l'ancoraggio sia commisurato alle sollecitazioni.

Gli organi di intercettazione, previsti su ogni circuito separato, dovranno corrispondere alle temperature e pressioni massime di esercizio ed assicurare la perfetta tenuta, agli effetti della eventuale segregazione dall'impianto, di ogni singolo circuito.

Sulle tubazioni che convogliano vapore occorre prevedere uno o più scaricatori del condensato così da evitare colpi d'ariete e le ostruzioni al passaggio del vapore.

---

(55) Il testo ufficiale riporta il riferimento alla legge 373 (Ndr)

### Canali di distribuzione dell'aria calda

Negli impianti ad aria calda, in cui questa viene immessa in una pluralità di ambienti, o in più punti dello stesso ambiente, si devono prevedere canali di distribuzione con bocche di immissione singolarmente regolabili per quanto concerne la portata, e dimensionati, come le tubazioni, in base alla portata ed alle perdite di carico.

I canali debbono essere eseguiti con materiali di adeguata resistenza, non soggetti a disgregazione o danneggiamenti per effetto dell'umidità; se metallici, essi dovranno essere irrigiditi in modo che le pareti non entrino in vibrazione.

I canali dovranno essere coibentati per l'intero loro sviluppo, a meno che il calore da essi emesso sia espressamente previsto per il riscaldamento, o integrazione del riscaldamento, dei locali attraversati.

La velocità dell'aria nei canali deve essere contenuta, così da evitare rumori molesti, perdite di carico eccessive e fenomeni di abrasione delle pareti, specie se non si tratta di canali metallici.

Le bocche di immissione debbono essere ubicate e conformate in modo che l'aria venga distribuita quanto più possibile uniformemente ed a velocità tali da non risultare molesta per le persone; al riguardo si dovrà tener conto anche della naturale tendenza alla stratificazione. In modo analogo si dovrà procedere per i canali di ripresa, dotati di bocche di ripresa, tenendo conto altresì che l'ubicazione di queste deve essere tale da evitare la formazione di correnti preferenziali, a pregiudizio della corretta distribuzione.

### Apparecchi utilizzatori

Tutti gli apparecchi utilizzatori debbono essere costruiti in modo da poter essere impiegati alla pressione ed alla temperatura massima di esercizio, tenendo conto della prevalenza delle pompe di circolazione, che può presentarsi al suo valore massimo qualora la pompa sia installata sulla mandata e l'apparecchio sia intercettato sul solo ritorno.

### Corpi scaldanti statici

Qualunque sia il tipo prescelto, i corpi scaldanti debbono essere provvisti di un certificato di omologazione che ne attesti la resa termica, accertata in base alla norma UNI 6514.

Essi debbono essere collocati in posizione e condizioni tali che non ne risulti pregiudicata la cessione di calore all'ambiente. Non si debbono impiegare sullo stesso circuito corpi scaldanti dei quali sia notevolmente diverso l'esponente dell'espressione che misura la variazione della resa termica in funzione della variazione della differenza tra la temperatura del corpo scaldante e la temperatura ambiente (esempio radiatori e convettori).

Sulla mandata e sul ritorno del corpo scaldante si debbono prevedere organi atti a consentire la regolazione manuale e, ove occorra, l'esclusione totale del corpo scaldante, rendendo possibile la sua asportazione, senza interferire con il funzionamento dell'impianto.

#### Corpi scaldanti ventilati

Di tali apparecchi costituiti da una batteria percorsa dal fluido termovettore e da un elettroventilatore che obbliga l'aria a passare nella batteria occorre, oltre a quanto già esposto per i corpi scaldanti statici, accertare la potenza assorbita dal ventilatore e la rumorosità dello stesso.

La collocazione degli apparecchi deve consentire una distribuzione uniforme dell'aria evitando altresì correnti moleste.

#### Pannelli radianti

Costituiscono una simbiosi tra le reti di tubazioni in cui circola il fluido termovettore e le strutture murarie alle quali tali reti sono applicate (pannelli riportati) o nelle quali sono annegate (pannelli a tubi annegati).

I tubi per la formazione delle reti, sotto forma di serpentini, o griglie, devono essere di piccolo diametro (20 mm al massimo) e, ove non si tratti di tubi metallici, dovrà esserne accertata l'idoneità relativamente alla temperatura e alla pressione massima di esercizio per un servizio continuo.

Prima dell'annegamento delle reti, si verificherà che non vi siano ostruzioni di sorta; è allo scopo indispensabile una prova a pressione sufficientemente elevata per assicurarsi che non si verifichino perdite nei tubi e nelle eventuali congiunzioni.

1) Nel caso di pannelli a pavimento la temperatura media superficiale del pavimento finito non deve superare il valore di  $48 - t_a$  [in °C] (essendo  $t_a$  la temperatura ambiente).

La distanza tra le tubazioni deve essere tale da evitare che detta temperatura media si consegua alternando zone a temperatura relativamente alta a zone a temperatura relativamente bassa.

Nel prevedere il percorso dei tubi occorre tener presente altresì che (anche con cadute di temperatura relativamente basse pari a 8 ó 10 °C) le zone che corrispondono all'ingresso del fluido scaldante emettono calore in misura sensibilmente superiore a quelle che corrispondono all'uscita.

Le reti di tubi devono essere annegate in materiale omogeneo (di regola: calcestruzzo da costruzione) che assicuri la totale aderenza al tubo, garantendone la protezione da qualsiasi contatto con altri materiali e da qualsiasi liquido eventualmente disperso sul pavimento.

2) nel caso di pannelli a soffitto, ricavati di regola annegando le reti nei solai pieni o nelle nervature dei solai misti, la temperatura media superficiale viene contenuta entro il valore di

$$t_{ms} = 15 \cdot (h - 1.75) + 44 - t_a$$

dove:  $t_a$  è la temperatura ambientale;

$h$  è l'altezza in metri della superficie emittente rispetto al pavimento.

3) il collegamento alle reti di distribuzione, deve essere attuato in modo che sia evitato qualsiasi ristagno dell'aria e che questa, trascinata dal fluido, venga scaricata opportunamente; per lo stesso motivo è opportuno che la velocità dell'acqua non sia inferiore a 0,5 m/s.

4) Nel caso di reti a griglia, costituite da una pluralità di tronchi o di serpentini collegati a due collettori (di ingresso e di uscita), occorre che le perdite di carico nei vari tronchi siano eguali, così da evitare circolazioni preferenziali. In concreto, occorre che i vari tronchi o serpentini abbiano la stessa lunghezza (e, possibilmente, lo stesso numero di curve) e che gli attacchi ai collettori avvengano da parti opposte, cosicché il tronco con la mandata più corta abbia il ritorno più lungo e il tronco con la mandata più lunga abbia il ritorno più corto.

5) Nei pannelli cosiddetti "riportati" (di regola a soffitto e talvolta a parete, caratterizzati da reti di tubazioni incorporate in uno strato di speciale di intonaco applicato alla struttura muraria o separato dalla stessa) si dovrà prevedere un'adeguata armatura di sostegno, una rete portaintonaco di rinforzo nonché l'ancoraggio del pannello, tenendo conto delle dilatazioni termiche.

Qualunque sia il tipo di pannello impiegato, si deve prevedere un pannello od un gruppo di pannelli per ogni locale dotato di una valvola di regolazione, collocata in luogo costantemente accessibile.

6) E' utile l'applicazione di organi di intercettazione sull'ingresso e sull'uscita così da poter separare dall'impianto il pannello o il gruppo di pannelli senza interferenze con l'impianto stesso.

#### Pannelli pensili

I pannelli pensili sono considerati alla stregua di corpi scaldanti, tenendo conto che in relazione al loro sviluppo ed alla loro collocazione, le temperature superficiali debbono essere compatibili con il benessere delle persone.

#### Riscaldatori d'acqua

Sono destinati alla produzione di acqua calda per servizi igienici e possono essere :

- ad accumulo con relativo serbatoio;
- istantanei;

- misti, ad accumulo ed istantanei.

Il tipo di riscaldatore ed il volume di accumulo deve essere rispondente alla frequenza degli attingimenti (saltuari, continui, concentrati in brevi periodi di tempo).

Qualora il fluido scaldante presenti una temperatura superiore a quella di ebollizione alla pressione atmosferica, occorre applicare al serbatoio di accumulo una valvola di sicurezza ed una valvola di scarico termico.

Nei serbatoi d'accumulo è altresì indispensabile prevedere un vaso di espansione, o una valvola di sfioro, onde far fronte alla dilatazione dell'acqua in essi contenuta nel caso in cui non si verificano attingimenti durante il riscaldamento dell'acqua stessa.

L'acqua deve essere distribuita alle temperature prescritte dalla legge 10/91 (56); è comunque opportuno, nel caso dell'accumulo, mantenere l'acqua a temperatura non superiore a 65 °C onde ridurre la formazione di incrostazioni, nel caso in cui l'acqua non venga preventivamente trattata.

Il generatore di calore destinato ad alimentare il riscaldatore d'acqua durante i periodi in cui non si effettua il riscaldamento deve essere di potenza non superiore a quella richiesta effettivamente dal servizio a cui è destinato.

---

(56) Il testo pubblicato riporta il riferimento alla legge 373, superata dalla legge 10/91. (Ndr)

### Complessi di termoventilazione

Sono costituiti, come i corpi scaldanti ventilati, da una batteria di riscaldamento alimentata dal fluido termovettore e da un elettroventilatore per la circolazione dell'aria nella batteria.

Dovendo provvedere al riscaldamento di una pluralità di locali mediante l'immissione di aria calda, l'apparecchio dovrà essere in grado di fornire la potenza termica necessaria.

Dell'elettroventilatore, dotato di un motore elettrico per servizio continuo, dovranno essere verificate la portata, la prevalenza, la potenza assorbita ed il livello di rumorosità nelle condizioni di esercizio.

L'apparecchio potrà essere provvisto di filtri sull'aria di rinnovo e/o sull'aria di ricircolazione, sebbene la presenza di dispositivi di umidificazione possa consentirne la definizione quale apparecchio di climatizzazione invernale

### Espansione dell'acqua dell'impianto

Negli impianti ad acqua calda, o surriscaldata, occorre prevedere un vaso di espansione in cui trovi posto l'aumento di volume del liquido per effetto del riscaldamento. Il vaso può essere aperto all'atmosfera o chiuso, a pressione.

Il vaso aperto deve essere collocato a quota maggiore del punto più alto dell'impianto ed occorre assicurarsi che esso non sia in circolazione per effetto dello scarico del tubo di sicurezza (allacciato scorrettamente) o della rete di sfiato dell'aria (se sprovvista di scaricatore idoneo).

Ove si utilizzi un vaso chiuso la pressione che vi deve regnare deve essere:

- nel caso di acqua calda, superiore alla pressione statica dell'impianto,
- nel caso di acqua surriscaldata superiore alla pressione del vapore saturo alla temperatura di surriscaldamento.

Il vaso chiuso può essere del tipo a diaframma (con cuscino d'aria pressurizzato), autopressurizzato (con pressione prima del riempimento pari a quella atmosferica), pre-pressurizzato a pressione costante e livello variabile, pre-pressurizzato a pressione e livello costanti.

Questi ultimi richiedono per la pressurizzazione l'allacciamento ad una rete di aria compressa, ad un apposito compressore, o a bombole di aria compressa o di azoto.

I vasi chiusi collegati ad una sorgente esterna debbono essere dotati di valvola di sicurezza e se la pressione della sorgente può assumere valori rilevanti, occorre inserire una restrizione tarata sul tubo di adduzione cosicché la portata massima possa essere scaricata dalla valvola di sicurezza senza superare la pressione di esercizio per la quale il vaso è previsto.

In ogni caso, qualora la capacità di un vaso chiuso sia maggiore di 25 l, il vaso stesso è considerato apparecchio a pressione a tutti gli effetti.

### Regolazione automatica

Ogni impianto centrale deve provvisto di un'apparecchiatura per la regolazione automatica della temperatura del fluido termovettore, in funzione della temperatura esterna e del conseguente fattore di carico. Il regolatore, qualunque ne sia il tipo, dispone di due sonde (l'una esterna, l'altra sulla mandata generale) ed opera mediante valvole servocomandate.

Il regolatore deve essere suscettibile di adeguamento del funzionamento del diagramma di esercizio proprio dell'impianto regolato. Debbono essere previste regolazioni separate nel caso di circuiti di corpi scaldanti destinati ad assicurare temperature diverse e nel caso di circuiti che



alimentano corpi scaldanti aventi una risposta diversa al variare della differenza tra la temperatura dell'apparecchio e la temperatura ambiente.

E' indispensabile prevedere un sistema di regolazione automatica della temperatura ambiente per ogni unità immobiliare e di una valvola termostatica su ciascun corpo scaldante ai fini di conseguire la necessaria omogeneità delle temperature ambiente e di recuperare i cosiddetti apporti di calore gratuiti, esterni ed interni.

La regolazione locale deve essere prevista per l'applicazione di dispositivi di contabilizzazione del calore dei quali venisse decisa l'adozione.

### Alimentazione dell'impianto

Può avvenire secondo uno dei criteri seguenti:

- negli impianti a vapore, mediante elettropompe che prelevano l'acqua dalla vasca di raccolta del condensato, vasca il cui livello è assicurato da una valvola a galleggiante allacciata all'acquedotto, o ad un condotto di acqua trattata;
- negli impianti ad acqua calda con vaso di espansione aperto,
  - o mediante l'allacciamento all'acquedotto (o ad un condotto di acqua trattata) del vaso stesso, in cui il livello è assicurato da una valvola a galleggiante come sopra,
  - oppure mediante un allacciamento diretto dell'acquedotto (o del predetto condotto di acqua trattata) al generatore di calore o ad un collettore della centrale termica, allacciamento dotato di una valvola a perfetta tenuta da azionare manualmente;
- negli impianti ad acqua calda con vaso chiuso, mediante l'allacciamento diretto all'acquedotto (o al predetto condotto dell'acqua trattata) attraverso una valvola di riduzione;
- negli impianti ad acqua surriscaldata, mediante elettropompe che prelevano l'acqua dall'acquedotto o dal serbatoio dell'acqua trattata.

Occorrono ovviamente pompe di sopraelevazione della pressione qualora la pressione dell'acquedotto, o quella del condotto dell'acqua trattata, non fosse in grado di vincere la pressione regnante nel punto di allacciamento.

Nel caso di valvole a galleggiante collegate all'acquedotto, la bocca di ingresso dell'acqua deve trovarsi ad un livello superiore a quello massimo dell'acqua, cosicché in caso di eventuali depressioni nell'acquedotto non avvenga il risucchio in esso dell'acqua del vaso. Nel caso di allacciamenti diretti all'acquedotto è prescritta l'applicazione di una valvola di non ritorno così da evitare ogni possibile rientro nell'acquedotto dell'acqua dell'impianto.

Sulla linea di alimentazione occorre inserire un contatore d'acqua al fine di individuare tempestivamente eventuali perdite e renderne possibile l'eliminazione.

#### Scarico dell'impianto

Deve essere prevista la possibilità di scaricare parzialmente o totalmente, il fluido termovettore contenuto nell'impianto.

Se si tratta di acqua fredda, questa può essere scaricata direttamente nella fognatura; se si tratta di acqua calda, o addirittura caldissima, (per esempio nel caso di spurghi di caldaia a vapore), occorre raffreddarla in apposita vasca prima di immetterla nella fognatura.

#### Quadro e collegamenti elettrici

Si dovrà prevedere un quadro elettrico per il comando e la protezione di ogni singolo motore da corto circuiti, abbassamenti di tensione, mancanza di fase e sovraccarichi prolungati.

Quadro e collegamenti elettrici, nonché la messa a terra di tutte le parti metalliche, dovranno essere conformi alle norme CEI ed in particolare a quella prevista espressamente per le centrali termiche nella CEI 64/2 appendice B.

#### Compiti del direttore dei lavori

Il direttore dei lavori per la realizzazione dell'impianto di riscaldamento opererà come segue:

a) Prima dell'inizio dei lavori verificherà la completezza delle indicazioni progettuali, concordando e definendo con l'esecutore le prescrizioni inizialmente mancanti circa la soluzione costruttiva da eseguire, ivi comprese le procedure, i materiali, le attrezzature, i tempi di cantiere e le interferenze con le altre opere.

In via rapida potrà fare riferimento alle soluzioni costruttive descritte nelle norme UNI ed in subordinate in codici di pratica, letteratura tecnica, ecc..

b) Nel corso dell'esecuzione dei lavori, con riferimento ai tempi ed alle procedure, verificherà via via che i materiali impiegati e le tecniche di esecuzione siano effettivamente quelli prescritti ed inoltre per le parti destinate a non restare in vista, o che possono influire irreversibilmente sul funzionamento finale, verificherà che l'esecuzione sia coerente con quella concordata; questa verifica potrà essere effettuata anche in forma casuale e statistica nel caso di grandi opere.

c) Al termine dei lavori eseguirà una verifica finale dell'opera e si farà rilasciare dall'esecutore una dichiarazione di conformità dell'opera alle prescrizioni del progetto, del presente capitolato e di altre eventuali prescrizioni concordate.

Effettuerà o farà effettuare e sottoscrivere in una dichiarazione di conformità le prove di tenuta, consumo di combustibile (correlato al fattore di carico), ecc., per comprovare il rispetto della Legge 10/91 e della regolamentazione esistente.

Il direttore dei lavori raccoglierà inoltre in un fascicolo i documenti progettuali più significativi, la dichiarazione di conformità predetta ed eventuali schede di prodotti, nonché le istruzioni per la manutenzione, complete di modalità e frequenza delle operazioni.

ART .39 IMPIANTO DI CLIMATIZZAZIONE – VEDI ANCHE CAPITOLATO SPECIFICO ALLEGATO

Generalità

L'impianto di climatizzazione è destinato ad assicurare negli ambienti:

- una determinata temperatura;
- una determinata umidità relativa;
- un determinato rinnovo dell'aria.

L'aria immessa, sia essa esterna di rinnovo o ricircolata, è di regola filtrata.

La climatizzazione può essere :

- soltanto invernale, nel qual caso la temperatura ambiente è soggetta alle limitazioni previste dalle vigenti disposizioni in materia di contenimento dei consumi energetici
- soltanto estiva;
- generale, ossia estiva ed invernale.

Qualunque sia il sistema di climatizzazione, deve essere assicurata la possibilità di una regolazione locale, almeno della temperatura e per i locali principali.

Qualora l'impianto serva una pluralità di unità immobiliari, ciascuna di tali unità dovrà essere servita separatamente ai fini della possibilità della contabilizzazione dell'energia termica o frigorifica utilizzata.

Per quanto concerne le prescrizioni in vigore e le normative da osservare si fa espresso riferimento al punto 55.1.

Sistemi di climatizzazione

a) La climatizzazione viene classificata secondo uno dei criteri seguenti :

1) Mediante impianti "a tutt'aria", in cui l'aria, convenientemente trattata centralmente, viene immessa nei singoli locali con caratteristiche termo-igrometriche tali da assicurare le condizioni previste;

2) Mediante impianti in cui l'aria viene trattata localmente nella, o nelle, batterie di apparecchi singoli; tali batterie, se riscaldanti, sono alimentate con acqua calda o con vapore, se raffreddanti, sono alimentate con acqua refrigerata o raffreddate mediante evaporazione di un fluido frigorifero entro le batterie in questione;

3) Nei cosiddetti "ventilconvettori" l'aria ambiente viene fatta circolare mediante un elettroventilatore; nei cosiddetti "induttori" l'aria ambiente viene richiamata attraverso le batterie per l'effetto induttivo creato dall'uscita da appositi ugelli (eiettori) di aria, cosiddetta "primaria", immessa nell'apparecchio ad alta velocità.

Il rinnovo dell'aria negli impianti con ventilconvettori avviene:

- o per ventilazione naturale dell'ambiente e quindi in misura incontrollabile;
- o per richiamo diretto dall'esterno, da parte di ciascun apparecchio, attraverso un'apposita apertura praticata nella parete;
- o con l'immissione mediante una rete di canalizzazioni, di aria cosiddetta "'primaria" trattata centralmente.

Negli impianti con induttori il rinnovo avviene mediante aria ad alta velocità trattata centralmente che dà luogo all'effetto induttivo e che, in parte o totalmente, è aria esterna.

Negli impianti con aria primaria, questa di regola soddisfa essenzialmente le esigenze igrometriche, mentre gli apparecchi locali operano di regola sul solo calore sensibile.

b) L'impianto di climatizzazione può essere dal punto di vista gestionale:

- autonomo, quando serve un'unica unità immobiliare;
- centrale, quando serve una pluralità di unità immobiliari di un edificio, o di un gruppo di edifici.

Gli "impianti" ed i "condizionatori autonomi" destinati alla climatizzazione di singoli locali devono rispondere alle norme CEI ed UNI loro applicabili.

#### Componenti degli impianti di climatizzazione

Tutti i componenti destinati al riscaldamento dei locali debbono avere attestato di conformità (vedere 55.3).

I componenti degli impianti di condizionamento dovranno comunque essere conformi alle norme UNI, mentre gli apparecchi di sicurezza e di protezione dovranno essere provvisti di certificato di conformità come indicato al punto 55.3.

Inoltre i componenti degli impianti in questione:

- debbono essere accessibili ed agibili per la manutenzione e suscettibili di essere agevolmente introdotti e rimossi nei locali di loro pertinenza, ai fini della loro revisione, o della eventuale sostituzione;
- debbono essere in grado di non provocare danni alle persone, o alle cose, se usati correttamente ed assoggettati alla manutenzione prescritta.

La rumorosità dei componenti, in corso di esercizio, deve essere contenuta, eventualmente con l'ausilio di idonei apprestamenti, entro limiti tali da non molestare né gli utilizzatori, né i terzi.

Debbono essere rese chiaramente individuabili le cause di intervento di tutti i dispositivi di sicurezza, di protezione e di controllo, allo scopo di renderne possibile l'eliminazione.

#### Gruppi frigoriferi (57)

Possono essere di due tipi:

- a produzione di acqua refrigerata all'evaporatore, immessa nelle batterie di raffreddamento dell'aria;
- ad espansione del fluido frigorifero nelle batterie di raffreddamento (batterie ad espansione diretta).

I gruppi frigoriferi possono essere :

- azionati meccanicamente, di regola mediante motori elettrici (compressori alternativi, compressori a vite, compressori centrifughi), oppure utilizzando energia termica, sotto forma di vapore o acqua surriscaldata (cosiddetti gruppi frigoriferi);
- ad assorbimento, di regola al bromuro di litio, nei quali la potenza meccanica assorbita è trascurabile rispetto alla potenza frigorifera prodotta. In ogni caso la potenza frigorifica resa deve corrispondere alla potenza massima richiesta dall'impianto e la potenza meccanica o termica assorbita deve essere compatibile con quella sicuramente disponibile.

Salvo il caso di piccole potenze (non superiori a 5 kW) la potenza frigorifica deve essere parzializzabile così da far fronte alla variabilità del carico.

Oltre alle valvole di sicurezza, applicate al condensatore e all'evaporatore, prescritte per tutti gli apparecchi di capacità superiore a 25 l (e pertanto provviste di certificato di conformità), ogni refrigeratore deve essere provvisto di idonei apparecchi per il controllo del funzionamento (manometri sull'alta e sulla bassa pressione, manometro per la misura della pressione dell'olio, termometri sulla mandata e sul ritorno dell'acqua refrigerata, nonché sull'ingresso e sull'uscita del fluido di raffreddamento) ed altresì di apparecchiature di protezione atte ad arrestare il gruppo in caso di:

- pressione temperatura troppo alta (temperatura massima);
- pressione temperatura troppo bassa (temperatura minima);
- pressione troppo bassa dell'olio lubrificante (pressostato sul circuito dell'olio)
- temperatura troppo bassa dell'acqua refrigerata (termostato antigelo);
- arresto della circolazione del fluido raffreddante.

Nei gruppi "ad assorbimento" a bromuro di litio l'apparecchiatura deve essere idonea ad intervenire in tutti i casi in cui può verificarsi la cristallizzazione della soluzione.

---

(57) Denominati "gruppi refrigeratori" se destinati a produrre acqua refrigerata.

Raffreddamento del gruppo frigorifero

Qualunque sia il tipo di gruppo frigorifero, è indispensabile l'impiego di un fluido per il raffreddamento del "condensatore" nei gruppi azionati meccanicamente, del "condensatore" e "dell'assorbitore" nei gruppi di assorbimento.

Si deve impiegare a tale scopo acqua fredda, proveniente dall'acquedotto, od altre fonti, oppure acqua raffreddata per evaporazione nelle cosiddette "torri di raffreddamento".

Nel caso di gruppi frigoriferi azionati meccanicamente, il raffreddamento per evaporazione può avvenire all'interno dello stesso condensatore (condensatore evaporativo).

Occorre in ogni caso assicurarsi della portata disponibile e, se si tratta di acqua prelevata dall'acquedotto o da altre sorgenti, occorre poter contare su temperature determinate.

L'acqua proveniente da fonti esterne quali sorgenti fiumi, laghi, mare, deve essere assoggettata ad accurata filtrazione e ad eventuali trattamenti onde evitare fenomeni di corrosione, incrostazioni e intasamenti.

E' necessario in ogni caso :

- prevedere un adeguato spurgo dell'acqua in circolazione onde evitare eccessiva concentrazione di sali disciolti;
- prevedere la protezione invernale dal gelo delle torri (vuotamento del bacino o riscaldamento dell'acqua in esso contenuta).

Il raffreddamento del condensatore può essere attuato mediante circolazione di aria esterna (condensatore ad aria), nel qual caso occorre assicurarsi che l'aria esterna possa affluire nella misura necessaria e che l'aria espulsa possa defluire senza mescolarsi con la prima e senza arrecare danni in conseguenza del notevole contenuto di vapore acqueo.

Ogni qualvolta venisse meno la circolazione del fluido raffreddante, dovrà avvenire l'arresto automatico del gruppo frigorifero.

Circolazione dei fluidi

1) Pompe di circolazione

L'acqua di raffreddamento, nei gruppi frigoriferi raffreddati ad acqua, deve circolare in quanto condotta sotto pressione oppure per opera di pompe; sempre per opera di pompe nel caso di condensatori evaporativi e torri di raffreddamento.

L'acqua refrigerata deve circolare unicamente per opera di pompe. Tenendo conto della temperatura dell'acqua, della caduta di temperatura (circa 5 °C) e dell'attraversamento, rispettivamente, del condensatore e dell'evaporatore, la potenza assorbita dovrebbe essere contenuta in 1/150 della potenza frigorifica resa per le pompe di raffreddamento ed in 1/100 per le pompe dell'acqua refrigerata.

Per quanto concerne caratteristiche ed accessori delle pompe, valgono le prescrizioni di cui al punto 55.5.

Per quanto concerne le pompe impiegate per il refrigerante e per la soluzione, nei gruppi ad assorbimento, si devono usare pompe ermetiche speciali che fanno parte integrante del gruppo.

## 2) Ventilatori

Negli impianti di climatizzazione a tutt'aria i ventilatori impiegati per la distribuzione, per la ripresa e per la espulsione dell'aria e negli impianti con apparecchi locali a ventilazione (ventilconvettori) dove ogni apparecchio dispone di un proprio ventilatore, oltre al ventilatore centrale nel caso in cui sia prevista l'immissione di aria primaria trattata, devono essere utilizzati ventilatori rispondenti alle norme tecniche secondo quanto riportato nel punto 55.5.

Negli impianti ad induzione il ventilatore centrale deve inoltre fornire aria a pressione sufficientemente elevata per vincere la resistenza nei condotti, percorsi ad alta velocità, e per determinare l'effetto induttivo uscendo dagli appositi eiettori. La potenza assorbita varia ovviamente secondo la portata e prevalenza necessarie; in impianti a tutt'aria la potenza assorbita dovrebbe essere contenuta in un valore dell'ordine di 1/50 della potenza frigorifica.

### Distribuzione dei fluidi termovettori

#### 1) Tubazioni

Per quanto concerne il riscaldamento, si rimanda al punto 55.7; per quanto concerne la climatizzazione estiva, la rete di tubazioni comprende:

- a) le tubazioni della centrale frigorifera;
- b) la rete dell'acqua di raffreddamento nel caso in cui il gruppo frigorifero sia raffreddato ad acqua;
- c) le tubazioni di allacciamento alle batterie dei gruppi condizionatori.

Nel caso di apparecchi locali, la rete di tubazioni comprende altresì:

d) la rete di distribuzione dell'acqua refrigerata che comprende a sua volta:

- la rete orizzontale principale;
- le colonne montanti;
- eventuali reti orizzontali;
- gli allacciamenti ai singoli apparecchi locali;

e) la rete di scarico di eventuali condensazioni;

f) la rete di sfogo dell'aria.

Di regola la temperatura dell'acqua refrigerata che alimenta le batterie raffreddanti dei gruppi condizionatori è più bassa di quella dell'acqua che alimenta gli apparecchi locali, qualora alla deumidificazione dei locali serviti da tali apparecchi si provveda con aria primaria; in tal caso vi sono reti separate, a temperatura diversa. Le reti di distribuzione possono essere :

- a 4 tubi (di cui due per il riscaldamento e due per il raffreddamento); - oppure a due tubi, alimentati, alternativamente, con acqua calda e con acqua refrigerata, secondo le stagioni.

Ferme restando le prescrizioni di cui al punto 55.7, le tubazioni di acqua fredda per il raffreddamento del gruppo frigorifero e le tubazioni di acqua refrigerata debbono essere coibentate affinché l'acqua giunga agli apparecchi alla temperatura prevista e non si verifichino fenomeni di condensazione; va inoltre applicata una valida barriera al vapore, senza soluzioni di continuità, onde evitare che la condensazione si verifichi sulla superficie dei tubi, con conseguenti danneggiamenti ai tubi stessi ed alla coibentazione.

Tubazioni particolari sono quelle impiegate per il collegamento alle batterie ad espansione diretta in cui circola il fluido frigorifero liquido, fornite di regola dai produttori degli apparecchi già precaricate; esse debbono essere a perfetta tenuta, coibentate e sufficientemente elastiche affinché le vibrazioni del gruppo non ne causino la rottura.

## 2) Canalizzazioni

Salvo il caso in cui si impieghino apparecchi locali a ventilazione (ventilconvettori) senza apporto di aria primaria le reti di canali devono permettere :

1) negli impianti a tutt'aria

- a) la distribuzione dell'aria trattata;
- b) la ripresa dell'aria da ricircolare e/o espellere.

Le canalizzazioni di distribuzione possono essere costituite :

- da un unico canale;
- da due canali con terminali per la miscelazione;



- da due canali separati.

2) negli impianti con apparecchi locali a ventilazione

c) la distribuzione di aria primaria.

3) negli impianti con apparecchi locali ad induzione

d) alta velocità per l'immissione dell'aria primaria destinata altresì a determinare l'effetto induttivo.

Per ciò che concerne le caratteristiche delle canalizzazioni e delle bocche di immissione e di ripresa si rimanda al punto 55.7.

I canali di distribuzione dell'aria debbono essere coibentati nei tratti percorsi in ambienti non climatizzati per evitare apporti o dispersioni di calore; i canali che fanno circolare aria fredda debbono essere coibentati anche nei locali climatizzati e completati con barriera al vapore allo scopo di impedire fenomeni di condensazione, che danneggerebbero i canali stessi e la coibentazione.

Di massima l'aria non deve essere immessa a temperatura minore di 13 °C o maggiore di 15 °C rispetto alla temperatura ambiente.

#### Apparecchi per la climatizzazione

1) Gruppi di trattamento dell'aria (Condizionatori)

Sono gli apparecchi, allacciati alle reti di acqua calda e di acqua refrigerata, nei quali avviene il trattamento dell'aria, sia quella destinata alla climatizzazione dei locali negli impianti a tutt'aria, sia quella cosiddetta primaria impiegata negli impianti con apparecchi locali.

Il gruppo di trattamento comprende :

- filtri;
- batteria, o batterie, di preriscaldamento e/o di postriscaldamento;
- dispositivi di umidificazione;
- batteria, o batterie, di raffreddamento e deumidificazione;
- ventilatore, o ventilatori, per il movimento dell'aria.

Se destinato a servire più zone (gruppo multizone) il gruppo potrà attuare due diversi trattamenti dell'aria ed alimentare i vari circuiti di canali previa miscelazione all'ingresso mediante coppie di serrande.

Se destinato a servire un "impianto a doppio canale", la miscela dell'aria prelevata dai due canali avverrà mediante cassette miscelatrici terminali. Occorre stabilire il grado di filtrazione richiesto ai filtri, che nei cosiddetti filtri assoluti può essere assai spinto.

I filtri devono poter essere rimossi ed applicati con facilità e se ne deve prescrivere tassativamente la periodica pulizia e sostituzione.

Le batterie debbono avere la potenza necessaria tenendo conto di un adeguato fattore di "sporramento" e devono essere dotate di organi di intercettazione e di regolazione.

Il complesso di umidificazione può essere del tipo ad ugelli nebulizzatori alimentati direttamente da una condotta in pressione, oppure (umidificazione adiabatica) con acqua prelevata da una bacinella all'interno del gruppo e spinta con una pompa ad hoc.

In tal caso deve essere reso agevole l'accesso agli ugelli ed alla bacinella per le indispensabili operazioni periodiche di pulizia.

Nel caso di impiego di vapore vivo, questo deve essere ottenuto da acqua esente da qualsiasi genere di additivi.

In corrispondenza ad eventuali serrande, automatiche, o manuali, deve essere chiaramente indicata la posizione di chiuso ed aperto.

A monte e a valle di ogni trattamento (riscaldamento, umidificazione, raffreddamento, deumidificazione) si debbono installare termometri o prese termometriche ai fini di controllare lo svolgimento del ciclo previsto.

## 2) ventilconvettori

Possono essere costituiti da una batteria unica alimentata alternativamente da acqua calda e acqua refrigerata secondo le stagioni, oppure da due batterie, l'una alimentata con acqua calda e l'altra con acqua refrigerata.

Il ventilatore deve poter essere fatto funzionare a più velocità cosicché nel funzionamento normale la rumorosità sia assolutamente trascurabile.

La regolazione potrà essere del tipo "tutto o niente" (col semplice arresto o messa in moto del ventilatore), oppure potrà operare sulla temperatura dell'acqua.

In ogni caso l'apparecchio dovrà poter essere separato dall'impianto mediante organi di intercettazione a tenuta.

## 3) Induttori

Negli induttori, l'aria viene spinta attraverso ugelli eiettori ed è pertanto necessario che la pressione necessaria sia limitata (5 ó 10 mm d'aria) onde evitare una rumorosità eccessiva.

Delle batterie secondarie alimentate ad acqua calda e refrigerata occorre prevedere la separazione dell'impianto mediante organi di intercettazione a tenuta.

### Espansione dell'acqua nell'impianto

Anche nel caso di acqua refrigerata occorre prevedere un vaso di espansione per prevenire i danni della sia pure limitata dilatazione del contenuto passando dalla temperatura minima ad una temperatura maggiore, che può essere quella dell'ambiente.

Al riguardo del vaso di espansione si rimanda al punto 55.9.

### Regolazioni automatiche

Per quanto concerne il riscaldamento si rimanda al punto 55.10, per quanto concerne la climatizzazione, le regolazioni automatiche impiegate debbono essere in grado di assicurare i valori convenuti entro le tolleranze massime espressamente previste.

Si considerano accettabili tolleranze:

- di 1 °C, soltanto in più, nel riscaldamento;
- di 2 °C, soltanto in meno, nel raffreddamento;
- del 20% in più o in meno per quanto concerne l'umidità relativa,

sempre che non sia stato previsto diversamente nel progetto.

Ove occorra, la regolazione deve poter essere attuata manualmente con organi adeguati, accessibili ed agibili.

### Alimentazione e scarico dell'impianto

Si rimanda al punto 55.11 con l'aggiunta concernente lo "scarico del condensato": a servizio delle batterie di raffreddamento ovunque installate (nei gruppi centrali o negli apparecchi locali) va prevista una rete di scarico del condensato.

Negli apparecchi locali con aria primaria la temperatura dell'acqua destinata a far fronte a carichi di solo calore sensibile è abbastanza elevata (circa 12 °C) e l'aria primaria mantiene un tasso di umidità relativa abbastanza basso; tuttavia la rete di scarico si rende parimenti necessaria in quanto, soprattutto all'avviamento, si presentano nei locali condizioni atte a dar luogo a fenomeni di condensazione sulle batterie.

### Compiti del direttore dei lavori

Il direttore dei lavori per la realizzazione dell'impianto di climatizzazione opererà come segue :

a) Prima dell'inizio dei lavori verificherà la completezza delle indicazioni progettuali, concordando e definendo con l'esecutore le prescrizioni inizialmente mancanti circa la soluzione costruttiva da eseguire, ivi comprese le procedure, i materiali, le attrezzature, i tempi di cantiere e le interferenze con le altre opere. In via rapida potrà fare riferimento alle soluzioni costruttive descritte nelle norme UNI ed in subordinate in codici di pratica, letteratura tecnica, ecc.).

b) Nel corso dell'esecuzione dei lavori, con riferimento ai tempi ed alle procedure, verificherà via via che materiali impiegati e le tecniche di esecuzione siano effettivamente quelle prescritte ed inoltre per le parti destinate a non restare in vista, o che possano influire irreversibilmente sul funzionamento finale, verificherà che l'esecuzione sia coerente con quella concordata (questa verifica potrà essere effettuata anche in forma casuale e statistica nel caso di grandi opere)

c) Al termine dei lavori eseguirà una verifica finale dell'opera e si farà rilasciare dall'esecutore una dichiarazione di conformità dell'opera alle prescrizioni del progetto, del presente capitolato e di altre eventuali prescrizioni concordate. Il direttore dei lavori raccoglierà inoltre in un fascicolo i documenti progettuali più significativi, la dichiarazione di conformità predetta (ed eventuali schede di prodotti) nonché le istruzioni per la manutenzione con modalità e frequenza delle operazioni.

*ART. 40 ORDINE DA TENERSI NELL'ANDAMENTO DEI LAVORI*

In genere l'Appaltatore ha facoltà di sviluppare i lavori nel modo che crederà più conveniente per darli perfettamente compiuti nel termine contrattuale, purché esso, a giudizio della direzione, non riesca pregiudizievole alla buona riuscita delle opere ed agli interessi dell'Amministrazione. (59)

L'Amministrazione si riserva in ogni modo il diritto di ordinare l'esecuzione di un determinato lavoro entro un prestabilito termine di tempo o di disporre l'ordine di esecuzione dei lavori nel modo che riterrà più conveniente, specialmente in relazione alle esigenze dipendenti dalla esecuzione di opere ed alla consegna delle forniture escluse dall'appalto, senza che l'Appaltatore possa rifiutarsi o farne oggetto di richiesta di speciali compensi.

Nei casi in cui è richiesto ai soli fini revisionali vale il programma operativo dettagliato delle opere e dei relativi importi.

---

(59) L'appaltatore presenterà alla Direzione dei lavori per l'approvazione, prima dell'inizio dei lavori, il programma operativo dettagliato delle opere e dei relativi importi a cui si atterrà nell'esecuzione delle opere.

ART. 41 ESPROPRIAZIONI

L'Ente appaltante conferisce all'Impresa aggiudicataria dell'appalto il mandato di svolgere in sua rappresentanza, salvo i rimborsi con le modalità di cui si dice più avanti, tutte le procedure tecniche, amministrative e finanziarie, anche in sede contenziosa, connesse con le occupazioni temporanee di urgenza, le espropriazioni ed asservimenti occorrenti per l'esecuzione delle opere appaltate. Per le citate occupazioni temporanee, espropriazioni ed asservimenti, l'Impresa aggiudicataria stessa deve avvalersi di tutte le norme vigenti in materia di espropriazioni per causa di pubblica utilità. I decreti di espropriazione sono trascritti nella conservatoria dei Registri immobiliari a cura e spese dell'Impresa aggiudicataria, che cura altresì le relative volture catastali. L'Impresa è obbligata a provvedere, a propria cura e spese, a tutti i rilevamenti ed alle procedure occorrenti per le occupazioni e le espropriazioni, nonché per gli asservimenti relativi alle opere oggetto dell'appalto.

Essa deve dar corso alle operazioni relative alle occupazioni e alle espropriazioni non appena avrà ricevuto il provvedimento che, a norma di legge, qualifica i lavori appaltati di pubblica utilità, urgenti e indifferibili. Detto provvedimento è trasmesso dall'Ente appaltante all'organo istituzionalmente competente ad emanare il decreto di occupazione e di espropriazione. L'Impresa stessa provvede, tra l'altro, senza alcun indugio, alla esatta individuazione delle aree da occupare, descrivendone i confini, la natura, la quantità ed indicandone i dati catastali nonché i relativi proprietari secondo le risultanze catastali.

L'Impresa provvede, altresì, a proprie cura e spese, a tutto quanto occorre per il perfezionamento dei procedimenti di occupazione ed espropriazione ed in particolare agli adempimenti che qui di seguito vengono indicati a titolo esemplificativo:

- a) alla pubblicazione del Piano di esproprio negli Albi Pretori dei Comuni competenti per territorio;
- b) alla richiesta del Decreto di occupazione temporanea;
- c) alla notifica del Decreto di occupazione temporanea alle Ditte interessate, invitandole, quindi, a presenziare alla compilazione degli stati di consistenza dei beni e del verbale di immissione nel possesso. Tali atti, da redigere secondo le prescrizioni di legge sono formati alla presenza di un funzionario tecnico dell'Ente Appaltante all'uopo delegato, che convalida con un visto ogni atto formalizzato.

Ottenuto il possesso delle aree, l'Impresa:

- d) esegue la picchettazione o la recinzione;

e) verifica, prima di dare inizio ai lavori, l'elenco delle zone da espropriare e la superficie di esproprio presunta per ogni ditta esproprianda, mediante il rilievo planimetrico dell'area scorporanda, riferita ai capisaldi;

f) esegue i frazionamenti corredati del computo delle superfici occupate, con la scomposizione in figure geometriche delle aree e relative quote, secondo i tipi prescritti dall'U.T.E. (Ufficio Tecnico Erariale) al quale i frazionamenti stessi saranno presentati per l'approvazione. E' altresì tenuta a definire i tipi di frazionamento entro ..... giorni dalla data in cui saranno state delimitate le linee di occupazione, restando a suo carico eventuali danni derivanti dall'inosservanza dei termini suddetti.

Inoltre l'Impresa dovrà provvedere a sua cura e spese:

g) a consegnare all'Ente Appaltante anche gradualmente, ma non oltre ..... giorni, la raccolta completa dei seguenti documenti ed atti relativi alle espropriazioni, asservimenti, eventuali vertenze litigiose comunque concluse e transazioni di vertenze giudiziarie:

- originale dell'elenco di pubblicazione delle Ditte espropriate;
- originale del piano parcellare annesso all'elenco suddetto con relativi computi metrici e lucido del piano stesso, aggiornato catastalmente;
- originale dell'ordinanza prefettizia di esecutorietà del piano e di occupazione temporanea di urgenza;
- originale dei verbali di amichevole accordo degli atti di cessione volontaria;
- originale dell'eventuale stima dell'indennità di espropriazione in caso di mancato accordo;
- dichiarazione di ricevuta di polizza, in caso di deposito di indennità, o dei pagamenti diretti;
- originale dei decreti di occupazione permanente o di servitù perpetua con gli estremi di registrazione e con le relata di notifica alle ditte espropriate;
- esemplare del Foglio Annunzi Legali nel quale venne pubblicato l'estratto dei decreti di espropriazione e di servitù perpetua;
- originale delle note di trascrizione;
- originale della domanda di voltura munita degli estremi di eseguite formalità nel caso di espropriazione definitiva di immobili;
- originale delle sentenze definitive nei giudizi di opposizione contro la stima della indennità determinata in sede amministrativa e originale degli eventuali verbali di transazione;
- esemplare del Foglio Annunzi Legali nel quale venne pubblicato l'estratto dei decreti di rettifica;

- atti relativi a vertenze litigiose concluse.

Eventuali impedimenti al prosieguo delle operazioni di esproprio verranno tempestivamente comunicati dall'Impresa oltre che all'organo istituzionale competente, anche all'Ente Appaltante per concertare i modi ed i tempi per rimuoverli. L'Ente Appaltante si riserva la facoltà di valutare, comunque, l'incidenza di detti impedimenti sulla regolare esecuzione del contratto.

L'Impresa ha l'obbligo del pagamento delle indennità, inerenti le espropriazioni agli aventi diritto all'atto della presa in possesso dei beni espropriati prevista dalle leggi vigenti. All'Impresa sono rimborsate le somme inerenti le espropriazioni, regolarmente corrisposte a titolo di indennità di espropriazione, di asservimenti ed accessorie, debitamente rendicontate nei modi appresso indicati, nonché le somme anticipate a titolo di imposta, tributi e simili (imposte di registro, ipotecarie, pubblicazioni F.A.L., tributi erariali) comunque dovuti dall'Ente espropriante, secondo le vigenti disposizioni di legge, restando inteso che ogni altro onere, per il completo espletamento delle procedure espropriative e per gli asservimenti, si intende compensato con il corrispettivo dell'appalto.

Resta espressamente convenuto che l'Ente Appaltante ha la facoltà, ferma restando la piena ed esclusiva responsabilità dell'Impresa, di eseguire presso l'Impresa stessa accertamenti e verifiche in ordine alla regolarità formale e sostanziale delle procedure espropriative e di eventuali asservimenti ed ordinare, a suo insindacabile giudizio, la regolarizzazione, come pure ha la facoltà, a norma dell'art. 8 del Regolamento 25 maggio 1895, n. 350, di vigilare, entro i limiti della propria competenza, affinché non si manifestino ritardi ed impedimenti delle opere connesse alle espropriazioni e ad eventuali asservimenti.

L'Ente Appaltante assume a proprio carico l'onere di rimborsare all'Impresa aggiudicataria le indennità di eventuali asservimenti concordate con le ditte proprietarie mediante la stipulazione del verbale di costituzione di servitù perpetua, nonché le eventuali maggiori somme che l'Impresa stessa fosse tenuta ad erogare a titolo di indennità determinata a seguito di vertenza giudiziaria.

L'Impresa essendo l'unica legittimata a resistere al giudizio di opposizione alla determinazione delle indennità, è tenuta a svolgere la conseguente attività processuale, seguendo le direttive dell'Ente Appaltante, sia in ordine al giudizio di congruità dell'indennità stessa, sia in ordine al comportamento processuale. L'Impresa potrà tuttavia definire transattivamente la vertenza stessa previo benessere dell'Ente Appaltante.

I rimborsi dovuti per le somme anticipate e corrisposte, in relazione alle indennità previste dalle leggi vigenti in materia di espropriazioni, verranno effettuati con stati di avanzamento separati da quelli riguardanti i lavori, previa presentazione, da parte dell'Impresa:

- a) degli atti di liquidazione, corredati dalle relative quietanze e documenti comprovanti i diritti della Ditta che riceve;
- b) delle eventuali polizze di deposito delle somme alla Cassa Depositi e Prestiti;
- c) delle attestazioni di pagamento, se si tratta di somme anticipate per importi, tributi e simili presso Uffici Pubblici.

Sull'importo di ogni stato di avanzamento verrà effettuata una ritenuta del ..... % che sarà svincolata quando l'Impresa avrà dimostrato di aver ottemperato a tutti gli obblighi sopra previsti. Per il rimborso delle indennità stabilite giudizialmente, il relativo ammontare viene liquidato ad avvenuta definizione della vertenza o transazione previa presentazione degli atti comprovanti l'estinzione del giudizio, nonché della polizza comprovante l'avvenuto deposito dell'indennità presso la Cassa Depositi e Prestiti di Roma, e della trascrizione dell'asservimento presso i registri immobiliari.

Il rimborso delle somme afferenti ad eventuali perizie giudiziarie, nonché a spese ed onorari di lite, viene effettuato in unica soluzione entro ..... giorni dalla presa in consegna dei documenti ed atti già indicati, previo accertamento da parte dell'Ente Appaltante in ordine alla regolarità della procedura espropriativa, all'osservanza delle prescrizioni di capitolato nella materia di cui trattasi ed alla regolarità formale degli atti.

ART .42 *NORME PER LA MISURAZIONE E VALUTAZIONE DEI LAVORI*

Le norme di misurazione per la contabilizzazione saranno le seguenti.

*Scavi in genere*

Oltre che per gli obblighi particolari emergenti dal presente articolo, con i prezzi di elenco per gli scavi in genere l'Appaltatore deve ritenere compensato per tutti gli oneri che esso dovrà incontrare:

- per taglio di piante, estirpazione di ceppaie, radici, ecc.;
- per il taglio e lo scavo con qualsiasi mezzo delle materie sia asciutte che bagnate, di qualsiasi consistenza ed anche in presenza d'acqua;



- per paleggi, innalzamento, carico, trasporto e scarico a rinterro od a rifiuto entro i limiti previsti in elenco prezzi, sistemazione delle materie di rifiuto, deposito provvisorio e successiva ripresa;
- per la regolazione delle scarpate o pareti, per lo spianamento del fondo, per la formazione di gradoni, attorno e sopra le condotte di acqua od altre condotte in genere, e sopra le fognature o drenaggi secondo le sagome definitive di progetto;
- per puntellature, sbatacchiature ed armature di qualsiasi importanza e genere secondo tutte le prescrizioni contenute nel presente capitolato, compresi le composizioni, scomposizioni, estrazioni ed allontanamento, nonché sfridi, deterioramenti perdite parziali o totali del legname o dei ferri;
- per impalcature ponti e costruzioni provvisorie, occorrenti sia per il trasporto delle materie di scavo e sia per la formazione di rilevati, per passaggi, attraversamenti, ecc.;
- per ogni altra spesa necessaria per l'esecuzione completa degli scavi.

La misurazione degli scavi verrà effettuata nei seguenti modi:

- il volume degli scavi di sbancamento verrà determinata con il metodo delle sezioni raggugliate in base ai rilevamenti eseguiti in contraddittorio con l'Appaltatore all'atto della consegna ed all'atto della misurazione;
- gli scavi di fondazione saranno computati per un volume uguale a quello risultante dal prodotto della base di fondazione per la sua profondità sotto il piano degli scavi di sbancamento, ovvero del terreno naturale quando detto scavo di sbancamento non viene effettuato.

Al volume così calcolato si applicheranno i vari prezzi fissati nell'elenco per tali scavi; vale a dire che essi saranno valutati sempre come eseguiti a pareti verticali ritenendosi già compreso e compensato con il prezzo unitario di elenco ogni maggiore scavo.

Tuttavia con gli scavi di fondazione da eseguire con l'impiego di casseri, paratie o simili strutture, sarà incluso nel volume di scavo per fondazione anche lo spazio occupato dalle strutture stesse.

I prezzi di elenco, relativi allo scavo di fondazione, sono applicabili unicamente e rispettivamente ai volumi di scavo compresi fra piani di scavo consecutivi, stabiliti per diverse profondità, nello stesso elenco dei prezzi.

Pertanto la valutazione dello scavo risulterà definita per ciascuna zona dal volume ricadente nella zona stessa e dall'applicazione ad esso del relativo prezzo di elenco.

#### Rilevati e rinterri

Il volume dei rilevati sarà determinato con il metodo delle sezioni raggugliate, in base a rilevamenti eseguiti come per gli scavi di sbancamento. I rinterri di cavi a sezione ristretta saranno

*arch. lucia razzini*

valutati a metro cubo per il loro volume effettivo misurato in opera. Nei prezzi di elenco sono previsti tutti gli oneri per il trasporto dei terreni da qualsiasi distanza e per gli eventuali indennizzi a cave di prestito.

Riempimento con misto granulare

Il riempimento con misto granulare a ridosso delle murature per drenaggi, vespai, ecc., sarà valutato a metro cubo per il suo volume effettivo misurato in opera.

Paratie di calcestruzzo armato

Saranno valutate per la loro superficie misurata tra le quote di imposta delle paratie stesse e la quota di testata della trave superiore di collegamento.

Nel prezzo sono compresi tutti gli oneri per la trivellazione, la fornitura ed il getto del calcestruzzo, la fornitura e posa del ferro di armatura, la formazione e successiva demolizione delle corree di guida, nonché la scapitozzatura, la formazione della trave superiore di collegamento, l'impiego di fanghi bentonitici, l'allontanamento dal cantiere di tutti i materiali di risulta e gli spostamenti delle attrezzature.

Murature in genere

Tutte le murature in genere, salvo le eccezioni in appresso specificate, saranno misurate geometricamente, a volume od a superficie, secondo la categoria, in base a misure prese sul vivo dei muri, esclusi cioè gli intonaci.

Sarà fatta deduzione di tutti i vuoti di luce superiore a  $1.00 \text{ m}^2$  e dei vuoti di canne fumarie, canalizzazione, ecc., che abbiano sezione superiore a  $0.25 \text{ m}^2$ , rimanendo per questi ultimi, all'Appaltatore, l'onere per la loro eventuale chiusura con materiale in cotto. Così pure sarà sempre fatta deduzione del volume corrispondente alla parte incastrata di pilastri, piattabande, ecc., di strutture diverse, nonché di pietre naturali od artificiali, da pagarsi con altri prezzi di tariffa. Nei prezzi unitari delle murature di qualsiasi genere, qualora non debbano essere eseguite con paramento di faccia a vista, si intende compreso il rinzaffo delle facce visibili dei muri. Tale rinzaffo sarà sempre eseguito, ed è compreso nel prezzo unitario, anche a tergo dei muri che debbono essere poi caricati a terrapieni. Per questi ultimi muri è pure sempre compresa l'eventuale formazione di feritoie regolari e regolarmente disposte per lo scolo delle acque ed in generale quella delle immorsature e la costruzione di tutti gli incastri per la posa in opera della pietra da taglio od artificiale.

Nei prezzi della muratura di qualsiasi specie si intende compreso ogni onere per la formazione di spalle, sguinci, canne, spigoli, strombature, incassature per imposte di archi, volte e piattabande.

Qualunque sia la curvatura data alla pianta ed alle sezioni dei muri, anche se si debbono costruire sotto raggio, le relative murature non potranno essere comprese nella categoria delle volte e saranno valutati con i prezzi delle murature rette senza alcun compenso in più.

Le ossature di cornici, cornicioni, lesene, pilastri, ecc., di aggetto superiore a 5 cm sul filo esterno del muro, saranno valutate per il loro volume effettivo in aggetto con l'applicazione dei prezzi di tariffa stabiliti per le murature.

Per le ossature di aggetto inferiore ai 5 cm non verrà applicato alcun sovrapprezzo.

Quando la muratura in aggetto è diversa da quella del muro sul quale insiste, la parte incastrata sarà considerata come della stessa specie del muro stesso.

Le murature di mattoni ad una testa od in foglio si misureranno a vuoto per pieno, al rustico, deducendo soltanto le aperture di superficie uguale o superiore a 1 m<sup>2</sup>, intendendo nel prezzo compensata la formazione di sordini, spalle, piattabande, ecc., nonché eventuali intelaiature in legno che la direzione dei lavori ritenesse opportuno di ordinare allo scopo di fissare i serramenti al telaio anziché alla parete.

#### Murature in pietra da taglio

La pietra da taglio da pagarsi a volume sarà sempre valutata a metro cubo in base al volume del primo parallelepipedo retto rettangolare, circoscrivibile a ciascun pezzo. Le lastre, i lastroni e gli altri pezzi da pagarsi a superficie, saranno valutati in base al minimo rettangolo circoscrivibile.

Per le pietre di cui una parte viene lasciata greggia, si comprenderà anche questa nella misurazione, non tenendo però alcun conto delle eventuali maggiori sporgenze della parte non lavorata in confronto delle dimensioni assegnate dai tipi prescritti.

Nei prezzi relativi di elenco si intenderanno sempre compresi tutti gli oneri specificati nelle norme sui materiali e sui modi di esecuzione.

#### Calcestruzzi

I calcestruzzi per fondazione, murature, volte, ecc., e le strutture costituite da getto in opera, saranno in genere pagati a metro cubo e misurati in opera in base alle dimensioni prescritte, esclusa quindi ogni eccedenza, ancorché inevitabile, dipendenti dalla forma degli scavi aperti e dal modo di esecuzione dei lavori.

Nei relativi prezzi oltre agli oneri delle murature in genere, si intendono compensati tutti gli oneri specificati nelle norme sui materiali e sui modi di esecuzione.

### Conglomerato cementizio armato

Il conglomerato per opere in cemento armato di qualsiasi natura e spessore sarà valutato per il suo volume effettivo, senza detrazione del volume del ferro che verrà pagato a parte.

Quando trattasi di elementi a carattere ornamentale gettati fuori opera (pietra artificiale), la misurazione verrà effettuata in ragione del minimo parallelepipedo retto a base rettangolare circoscrivibile a ciascun pezzo, e nel relativo prezzo si deve intendere compreso, oltre che il costo dell'armatura metallica, tutti gli oneri specificati nelle norme sui materiali e sui modi di esecuzione, nonché la posa in opera, sempre che non sia pagata a parte.

I casseri, le casseforme e le relative armature di sostegno, se non comprese nei prezzi di elenco del conglomerato cementizio, saranno computati separatamente con i relativi prezzi di elenco. Pertanto, per il compenso di tali opere, bisognerà attenersi a quanto previsto nell'Elenco dei Prezzi Unitari.

Nei prezzi del conglomerato sono inoltre compresi tutti gli oneri derivanti dalla formazione di palchi provvisori di servizio, dall'innalzamento dei materiali, qualunque sia l'altezza alla quale l'opera di cemento armato dovrà essere eseguita, nonché per il getto e la vibratura.

Il ferro tondo per l'armatura di opere di cemento armato di qualsiasi tipo nonché la rete elettrosaldata sarà valutata secondo il peso effettivo; nel prezzo oltre alla lavorazione e lo sfrido è compreso l'onere della legatura dei singoli elementi e la posa in opera dell'armatura stessa.

### Solai

I solai interamente di cemento armato (senza laterizi) saranno valutati al metro cubo come ogni altra opera di cemento armato.

Ogni altro tipo di solaio, qualunque sia la forma, sarà invece pagato al metro quadrato di superficie netta misurato all'interno dei cordoli e delle travi di calcestruzzo, esclusi, quindi, la presa e l'appoggio su cordoli perimetrali o travi di calcestruzzo o su eventuali murature portanti.

Nei prezzi dei solai in genere è compreso l'onere per lo spianamento superiore della caldana, nonché ogni opera e materiale occorrente per dare il solaio completamente finito, come prescritto nelle norme sui materiali e sui modi di esecuzione. Nel prezzo di solai, di tipo prefabbricato, misti di cemento armato, anche predalles, o di cemento armato precompresso e laterizi sono escluse la fornitura, lavorazione e posa in opera del ferro occorrente, è invece compreso il noleggio delle casseforme e delle impalcature di sostegno di qualsiasi entità, con tutti gli oneri specificati per le casseforme dei cementi armati.

*arch. lucia razzini*

Il prezzo a metro quadrato dei solai suddetti si applicherà senza alcuna maggiorazione anche a quelle porzioni in cui, per resistere a momenti negativi, il laterizio sia sostituito da calcestruzzo; saranno però pagati a parte tutti i cordoli perimetrali relativi ai solai stessi.

#### Controsoffitti

I controsoffitti piani saranno pagati in base alla superficie della loro proiezione orizzontale. E' compreso e compensato nel prezzo anche il raccordo con eventuali muri perimetrali curvi, tutte le forniture, magisteri e mezzi d'opera per dare controsoffitti finiti in opera come prescritto nelle norme sui materiali e sui modi di esecuzione; è esclusa e compensata a parte l'orditura portante principale.

#### Vespai

Nei prezzi dei vespai è compreso ogni onere per la fornitura di materiali e posa in opera come prescritto nelle norme sui modi di esecuzione. La valutazione sarà effettuata al metro cubo di materiali in opera.

#### Pavimenti

I pavimenti, di qualunque genere, saranno valutati per la superficie vista tra le pareti intonacate dell'ambiente. Nella misura non sarà perciò compresa l'incassatura dei pavimenti nell'intonaco.

I prezzi di elenco per ciascun genere di pavimento comprendono l'onere per la fornitura dei materiali e per ogni lavorazione intesa a dare i pavimenti stessi completi e rifiniti come prescritto nelle norme sui materiali e sui modi di esecuzione, compreso il sottofondo.

In ciascuno dei prezzi concernenti i pavimenti, anche nel caso di sola posa in opera, si intendono compresi gli oneri, le opere di ripristino e di raccordo con gli intonaci, qualunque possa essere l'entità delle opere stesse.

#### Rivestimenti di pareti

I rivestimenti di piastrelle o di mosaico verranno misurati per la superficie effettiva qualunque sia la sagoma e la posizione delle pareti da rivestire. Nel prezzo al metro quadrato sono comprese la fornitura e la posa in opera di tutti i pezzi speciali di raccordo, angoli, ecc., che saranno computati nella misurazione, nonché l'onere per la preventiva preparazione con malta delle pareti da rivestire, la stuccatura finale dei giunti e la fornitura di collante per rivestimenti.

#### Fornitura in opera dei marmi, pietre naturali od artificiali

I prezzi della fornitura in opera dei marmi e delle pietre naturali od artificiali, previsti in elenco saranno applicati alle superfici effettive dei materiali in opera.

Ogni onere derivante dall'osservanza delle norme, prescritte nel presente capitolato, si intende compreso nei prezzi.

Specificatamente detti prezzi comprendono gli oneri per la fornitura, lo scarico in cantiere, il deposito e la provvisoria protezione in deposito, la ripresa, il successivo trasporto ed il sollevamento dei materiali a qualunque altezza, con eventuale protezione, copertura o fasciatura; per ogni successivo sollevamento e per ogni ripresa con boiaccia di cemento od altro materiale, per la fornitura di lastre di piombo, di grappe, staffe, regolini, chiavette, perni occorrenti per il fissaggio; per ogni occorrente scalpellamento delle strutture murarie e per la successiva chiusura e ripresa delle stesse, per la stuccatura dei giunti, per la pulizia accurata e completa, per la protezione a mezzo di opportune opere provvisorie delle pietre già collocate in opera, e per tutti i lavori che risultassero necessari per la perfetta rifinitura dopo la posa in opera.

I prezzi di elenco sono pure comprensivi dell'onere dell'imbottitura dei vani dietro i pezzi, fra i pezzi stessi o comunque tra i pezzi e le opere murarie da rivestire, in modo da ottenere un buon collegamento e, dove richiesto, un incastro perfetto.

#### Intonaci

I prezzi degli intonaci saranno applicati alla superficie intonacata senza tener conto delle superfici laterali di risalti, lesene e simili. Tuttavia saranno valutate anche tali superfici laterali quando la loro larghezza superi 5 cm. Varranno sia per superfici piane che curve. L'esecuzione di gusci di raccordo, se richiesti negli angoli fra pareti e soffitti e fra pareti e pareti, con raggio non superiore a 15 cm, è pure compresa nel prezzo, avuto riguardo che gli intonaci verranno misurati anche in questo caso come se esistessero gli spigoli vivi.

Nel prezzo degli intonaci è compreso l'onere per la ripresa, dopo la chiusura, di tracce di qualunque genere, della muratura di eventuali ganci al soffitto e delle riprese contro pavimenti, zocolature e serramenti.

I prezzi dell'elenco valgono anche per intonaci su murature di mattoni forati dello spessore di una testa, essendo essi comprensivi dell'onere dell'intasamento dei fori dei laterizi.

Gli intonaci interni sui muri di spessore maggiore di 15 cm saranno computati a vuoto per pieno, a compenso dell'intonaco nelle riquadrature dei vani, che non saranno perciò sviluppate. Tuttavia saranno detratti i vani di superficie maggiore di 4 m<sup>2</sup>, valutando a parte la riquadratura di detti vani.

Gli intonaci interni su tranese in foglie od ad una testa saranno computati per la loro superficie effettiva; dovranno pertanto essere detratti tutti i vuoti di qualunque dimensione essi siano ed aggiunte le loro riquadrature.

*arch. lucia razzini*

Nessuno speciale compenso sarà dovuto per gli intonaci eseguiti a piccoli tratti anche in corrispondenza di spalle e mazzette di vani di porte e finestre.

#### Tinteggiature, coloriture e verniciature

Nei prezzi delle tinteggiature, coloriture e verniciature in genere sono compresi tutti gli oneri prescritti nelle norme sui materiali e sui modi di esecuzione del presente capitolato oltre a quelli per mezzi d'opera, trasporto, sfilatura e rinfilatura di infissi, ecc.

Le tinteggiature interne ed esterne per pareti e soffitti saranno in generale misurate con le stesse norme sancite per gli intonaci.

Per la coloritura o verniciatura degli infissi e simili si osservano le norme seguenti:

per le porte, bussole e simili, si computerà due volte la luce netta dell'infisso, oltre alla mostra o allo sguincio, se ci sono, non detraendo l'eventuale superficie del vetro.

E' compresa con ciò anche la verniciatura del telaio per muri grossi o del cassettoncino tipo romano per tramezzi e dell'imbotte tipo lombardo, pure per tramezzi. La misurazione della mostra e dello sguincio sarà eseguita in proiezione su piano verticale parallelo a quello medio della bussola (chiusa) senza tener conto di sagome, risalti o risvolti;

per le opere di ferro semplici e senza ornati, quali finestre grandi e vetrate e lucernari, serrande avvolgibili a maglia, saranno computati i tre quarti della loro superficie complessiva, misurata sempre in proiezione, ritenendo così compensata la coloritura di sostegni, grappe e simili accessori, dei quali non si terrà conto alcuno nella misurazione;

per le opere di ferro di tipo normale a disegno, quali ringhiere, cancelli anche riducibili, inferriate e simili, sarà computata due volte la loro intera superficie, misurata con le norme e con le conclusioni di cui alla lettera precedente;

per le serrande di lamiera ondulata od a elementi di lamiera sarà computata due volte e mezza la luce netta del vano, in altezza, tra la soglia e la battitura della serranda, intendendo con ciò compensato anche la coloritura della superficie non in vista.

Tutte le coloriture o verniciature si intendono eseguite su ambo le facce e con rispettivi prezzi di elenco si intende altresì compensata la coloritura, o verniciatura, di nottole, braccioletti e simili accessori.

#### Infissi di legno

Gli infissi, come porte, finestre, vetrate, coprirulli e simili, si misureranno da una sola faccia sul perimetro esterno dei telai, siano esse semplici o a cassettoni, senza tener conto dei zampini da incassare nei pavimenti o soglie.

*arch. lucia razzini*

Le pareti centinate saranno valutate secondo la superficie del minimo rettangolo circoscritto, ad infisso chiuso, compreso come sopra il telaio maestro, se esistente. Nel prezzo degli infissi sono comprese mostre e contromostre.

Gli spessori indicati nelle varie voci della tariffa sono quelli che debbono risultare a lavoro compiuto.

Tutti gli infissi dovranno essere sempre provvisti delle ferramenta di sostegno e di chiusura, delle codette a muro, maniglie e di ogni altro accessorio occorrente per il loro buon funzionamento. Essi dovranno inoltre corrispondere in ogni particolare ai campioni approvati dalla direzione dei lavori. I prezzi elencati comprendono la fornitura a piè d'opera dell'infisso e dei relativi accessori di cui sopra, l'onere dello scarico e del trasporto sino ai singoli vani di destinazione e la posa in opera.

#### Infissi di alluminio

Gli infissi di alluminio, come finestre, vetrate di ingresso, porte, pareti a facciate continue, saranno valutati od a cadauno elemento od al metro quadrato di superficie misurata all'esterno delle mostre e coprifili e compensati con le rispettive voci di elenco. Nei prezzi sono compresi i controtelai da murare, tutte le ferramenta e le eventuali pompe a pavimento per la chiusura automatica delle vetrate, nonché tutti gli oneri derivanti dall'osservanza delle norme e prescrizioni contenute nelle norme sui materiali e sui modi di esecuzione.

#### Lavori di metallo

Tutti i lavori di metallo saranno in genere valutati a peso ed i relativi prezzi verranno applicati al peso effettivo dei metalli stessi a lavorazione completamente ultimata e determinato prima della loro posa in opera, con pesatura diretta fatta in contraddittorio ed a spese dell'Appaltatore, escluse ben inteso dal peso le verniciature e coloriture.

Nei prezzi dei lavori in metallo è compreso ogni e qualunque compenso per forniture accessorie, per lavorazioni, montatura e posizione in opera.

#### Tubi pluviali

I tubi pluviali potranno essere di plastica, metallo, ecc.

I tubi pluviali di plastica saranno misurati al metro lineare in opera, senza cioè tener conto delle parti sovrapposte, intendendosi compresa nei rispettivi prezzi di elenco la fornitura e posa in opera di staffe e cravatte di ferro.

I tubi pluviali di rame o lamiera zincata, ecc., saranno valutati a peso, determinato con le stesse modalità di cui al comma 19 e con tutti gli oneri di cui sopra.

#### Impianti termico, idrico-sanitario, antincendio, gas, innaffiamento

a) Tubazioni e canalizzazioni



- Le tubazioni di ferro e di acciaio saranno valutate a peso, la quantificazione verrà effettuata misurando l'effettivo sviluppo lineare in opera, comprendendo linearmente anche i pezzi speciali, al quale verrà applicato il peso lineare del tubo accertata attraverso la pesatura di campioni effettuata in cantiere in contraddittorio. Nella misurazione a chilogrammi di tubo sono compresi: i materiali di consumo e tenuta, la verniciatura con una mano di antiruggine per le tubazioni di ferro nero, la fornitura delle staffe di sostegno ed il relativo fissaggio con tasselli di espansione.
- Le tubazioni di ferro nero o zincato con rivestimento esterno bituminoso saranno valutate al metro lineare; la quantificazione verrà valutata misurando l'effettivo sviluppo lineare in opera, comprendente linearmente anche i pezzi speciali. Nelle misurazioni sono comprese le incidenze dei pezzi speciali, gli sfridi, i materiali di consumo e di tenuta e l'esecuzione del rivestimento in corrispondenza delle giunzioni e dei pezzi speciali.
- Le tubazioni di rame nudo o rivestite di PVC saranno valutate al metro lineare; la quantificazione verrà effettuata misurando l'effettivo sviluppo lineare in opera, comprendendo linearmente anche i pezzi speciali, i materiali di consumo e di tenuta, l'esecuzione del rivestimento in corrispondenza delle giunzioni e dei pezzi speciali, la fornitura delle staffe di sostegno ed il relativo fissaggio con tasselli ad espansione.
- Le tubazioni in pressione di polietilene poste in vista o interrato saranno valutate al metro lineare; la quantificazione verrà effettuata misurando l'effettivo sviluppo lineare in opera, comprendendo linearmente anche i vari pezzi speciali, la fornitura delle staffe di sostegno ed il relativo fissaggio con tasselli ad espansione.
- Le tubazioni di plastica, le condutture di esalazione, ventilazione e scarico saranno valutate al metro lineare; la quantificazione verrà effettuata misurando l'effettivo sviluppo lineare in opera (senza tener conto delle parti sovrapposte) comprendendo linearmente anche i pezzi speciali, gli sfridi, i materiali di tenuta, la fornitura delle staffe di sostegno ed il relativo fissaggio con tasselli ad espansione.
- I canali, i pezzi speciali e gli elementi di giunzione, eseguiti in lamiera zincata (mandata e ripresa dell'aria) o in lamiera di ferro nera (condotto dei fumi) saranno valutati a peso sulla base di pesature convenzionali. La quantificazione verrà effettuata misurando l'effettivo sviluppo lineare in opera, misurato in mezz'ora del canale, comprendendo linearmente anche i pezzi speciali, giunzioni, flange, risvolti della lamiera, staffe di sostegno e fissaggi, al quale verrà applicato il peso unitario della lamiera secondo lo spessore e moltiplicando per i metri quadrati della lamiera, ricavati questi dallo sviluppo perimetrale delle sezioni di progetto moltiplicate per le varie

lunghezze parziali. Il peso della lamiera verrà stabilito sulla base di listini ufficiali senza tener conto delle variazioni percentuali del peso. E' compresa la verniciatura con una mano di antiruggine per quelli in lamiera nera.

b) Apparecchiature

- Gli organi di intercettazione, misura e sicurezza, saranno valutati a numero nei rispettivi diametri e dimensioni. Sono comprese le incidenze per i pezzi speciali di collegamento ed i materiali di tenuta.
- I radiatori saranno valutati, nelle rispettive tipologie, a kcal/h sulla base dell'emissione termica ricavata dalle rispettive tabelle della ditta costruttrice. Sono comprese la protezione antiruggine, i tappi e le riduzioni agli estremi, i materiali di tenuta e le mensole di sostegno.
- I ventilconvettori saranno valutati a numero secondo le rispettive caratteristiche costruttive ed in relazione alla portata d'aria e alla emissione termica, ricavata dalle tabelle della Ditta costruttrice. Nei prezzi sono compresi i materiali di tenuta.
- Le caldaie saranno valutate a numero secondo le caratteristiche costruttive ed in relazione alla potenzialità resa. Sono compresi i pezzi speciali di collegamento ed i materiali di tenuta.
- I bruciatori saranno valutati a numero secondo le relative caratteristiche di funzionamento ed in relazione alla portata del combustibile. Sono compresi l'apparecchiatura elettrica ed i tubi flessibili di collegamento.
- Gli scambiatori di calore saranno valutati a numero secondo le rispettive caratteristiche costruttive e di funzionamento ed in relazione alla potenzialità resa. Sono compresi i pezzi speciali di collegamento ed i materiali di tenuta.
- Le elettropompe saranno valutate a numero secondo le rispettive caratteristiche costruttive e di funzionamento ed in relazione alla portata e prevalenza. Sono compresi i pezzi speciali di collegamento ed i materiali di tenuta.
- I serbatoi di accumulo saranno valutati a numero secondo le rispettive caratteristiche costruttive ed in relazione alla capacità. Sono compresi gli accessori d'uso, i pezzi speciali di collegamento ed i materiali di tenuta.
- I serbatoi autoclave saranno valutati a numero secondo le rispettive caratteristiche costruttive ed in relazione alla capacità. Sono compresi gli accessori d'uso, i pezzi speciali di collegamento ed i materiali di tenuta.
- I gruppi completi autoclave monoblocco saranno valutati a numero secondo le rispettive caratteristiche costruttive, in relazione alla portata e prevalenza delle elettropompe ed alla

capacità del serbatoio. Sono compresi gli accessori d'uso, tutte le apparecchiature di funzionamento, i pezzi speciali di collegamento ed i materiali di tenuta.

- Le bocchette, gli anemostati, le griglie, le serrande di regolazione, sovrappressione e tagliafuoco ed i silenziatori saranno valutati a decimetro quadrato ricavando le dimensioni dai rispettivi cataloghi delle ditte costruttrici. Sono compresi i controtelai ed i materiali di collegamento.

- Le cassette terminali riduttrici della pressione dell'aria saranno valutate a numero in relazione della portata dell'aria. E' compresa la fornitura e posa in opera di tubi flessibili di raccordo, i supporti elastici e le staffe di sostegni.

- Gli elettroventilatori saranno valutati a numero secondo le loro caratteristiche costruttive e di funzionamento ed in relazione alla portata e prevalenza. Sono compresi i materiali di collegamento.

- Le batterie di scambio termico saranno valutate a superficie frontale per il numero di ranghi. Sono compresi i materiali di fissaggio e collegamento.

- I condizionatori monoblocco, le unità di trattamento dell'aria, i generatori di aria calda ed i recuperatori di calore, saranno valutati a numero secondo le loro caratteristiche costruttive e di funzionamento ed in relazione alla portata d'aria e alla emissione termica. Sono compresi i materiali di collegamento.

- I gruppi refrigeratori d'acqua e le torri di raffreddamento saranno valutati a numero secondo le loro caratteristiche costruttive e di funzionamento ed in relazione alla potenzialità resa. Sono comprese le apparecchiature elettriche relative ed i pezzi speciali di collegamento.

- Gli apparecchi per il trattamento dell'acqua saranno valutati a numero secondo le rispettive caratteristiche costruttive e di funzionamento ed in relazione alla portata. Sono comprese le apparecchiature elettriche relative ed i pezzi speciali di collegamento.

- I gruppi completi antincendio UNI 45, UNI 70, per attacco motopompa e gli estintori portatili, saranno valutati a numero secondo i rispettivi componenti ed in relazione alla capacità.

- I rivestimenti termoisolanti saranno valutati a metro quadrato di sviluppo effettivo misurando la superficie esterna dello strato coibente.

- Le valvole, le saracinesche saranno valutate con uno sviluppo convenzionale di 2 m<sup>2</sup> cadauna.

- Le rubinetterie per gli apparecchi sanitari saranno valutate a numero per gruppi completi secondo le rispettive caratteristiche, tipologie e dimensioni. Sono compresi i materiali di tenuta.

- Le valvole, le saracinesche e le rubinetterie varie saranno valutate a numero secondo le rispettive caratteristiche e dimensioni. Sono compresi i materiali di tenuta.
- I quadri elettrici relativi alle centrali, i tubi protettivi, le linee elettriche di alimentazione e di comando delle apparecchiature, le linee di terra ed i collegamenti equipotenziali sono valutati nel prezzo di ogni apparecchiatura a piè d'opera alimentata elettricamente.

### Impianti elettrico e telefonico

#### a) Canalizzazioni e cavi

- I tubi di protezione, le canalette portacavi, i condotti sbarre, il piatto di ferro zincato per le reti di terra, saranno valutati al metro lineare misurando l'effettivo sviluppo lineare in opera. Sono comprese le incidenze per gli sfridi e per i pezzi speciali per gli spostamenti, raccordi, supporti, staffe, mensole e morsetti di sostegno ed il relativo fissaggio a parete con tasselli ad espansione.
- I cavi multipolari o unipolari di MT e di BT saranno valutati al metro lineare misurando l'effettivo sviluppo lineare in opera, aggiungendo 1 m per ogni quadro al quale essi sono attestati. Nei cavi unipolari o multipolari di MT e di BT sono comprese le incidenze per gli sfridi, i capi corda ed i marca cavi, con esclusione dei cavi a MT.
- I terminali dei cavi a MT saranno valutati a numero. Nei cavi di MT sono compresi tutti i materiali occorrenti per la loro esecuzione.
- I cavi unipolari isolati saranno valutati al metro lineare misurando l'effettivo sviluppo lineare in opera, aggiungendo 30 cm per ogni scatola o cassetta di derivazione e 20 cm per ogni scatola da frutto. Sono comprese le incidenze per gli sfridi, morsetti volanti fino alla sezione di 6 mm<sup>2</sup>, morsetti fissi oltre tale sezione.
- Le scatole, le cassette di derivazione ed i box telefonici, saranno valutati a numero secondo le rispettive caratteristiche, tipologia e dimensione. Nelle scatole di derivazione stagna sono compresi tutti gli accessori quali passacavi, pareti chiuse, pareti a cono, guarnizioni di tenuta, in quelle dei box telefonici sono comprese le morsettiere.

#### b) Apparecchiature in generale e quadri elettrici

- Le apparecchiature in generale saranno valutate a numero secondo le rispettive caratteristiche, tipologie e portata entro i campi prestabiliti. Sono compresi tutti gli accessori per dare in opera l'apparecchiatura completa e funzionante.
- I quadri elettrici saranno valutati a numero secondo le rispettive caratteristiche e tipologie in funzione di:
  - . superficie frontale della carpenteria e relativo grado di protezione (IP);

. numero e caratteristiche degli interruttori, contatori e fusibili, ecc.

Nei quadri la carpenteria comprenderà le cerniere, le maniglie, le serrature, i pannelli traforati per contenere le apparecchiature, le etichette, ecc.

Gli interruttori automatici magnetotermici o differenziali, i sezionatori ed i contattori da quadro, saranno distinti secondo le rispettive caratteristiche e tipologie quali:

- a. il numero dei poli;
  - b. la tensione nominale;
  - c. la corrente nominale;
  - d. il potere di interruzione simmetrico;
  - e. il tipo di montaggio (contatti anteriori, contatti posteriori, asportabili o sezionabili su carrello);
- comprenderanno l'incidenza dei materiali occorrenti per il cablaggio e la connessione alle sbarre del quadro e quanto occorre per dare l'interruttore funzionante.
- I corpi illuminanti saranno valutati a numero secondo le rispettive caratteristiche, tipologie e potenzialità. Sono comprese le lampade, i portalampada e tutti gli accessori per dare in opera l'apparecchiatura completa e funzionante.
  - I frutti elettrici di qualsiasi tipo saranno valutati a numero di frutto montato. Sono escluse le scatole, le placche e gli accessori di fissaggio che saranno valutati a numero.

#### Impianti ascensore e montacarichi

Gli impianti saranno valutati a corpo per ciascun impianto.

Nel prezzo a corpo sono compresi tutti i materiali e prestazioni di manodopera specializzata necessari per dare l'impianto completo e funzionante.

#### Opere di assistenza agli impianti

Le opere e gli oneri di assistenza di tutti gli impianti compensano e comprendono le seguenti prestazioni:

- Scarico dagli automezzi, collocazione in loco compreso il tiro in lato ai vari piani e sistemazione in magazzino di tutti i materiali pertinenti agli impianti.
- Apertura e chiusura di tracce, predisposizione e formazione di fori ed asole su murature e strutture di calcestruzzo armato.
- Muratura di scatole, cassette, sportelli, controtelai di bocchette, serrande e griglie, guide e porte ascensori.
- Fissaggio di apparecchiature in genere ai relativi basamenti e supporti.

- Formazione di basamenti di calcestruzzo o muratura e, ove richiesto, la interposizione di strato isolante, baggioli, ancoraggi di fondazione e nicchie.
- Manovalanza e mezzi d'opera in aiuto ai montatori per la movimentazione inerente alla posa in opera di quei materiali che per il loro peso e/o volume esigono tali prestazioni.
- I materiali di consumo ed i mezzi d'opera occorrenti per le prestazioni di cui sopra.
- Il trasporto alla discarica dei materiali di risulta delle lavorazioni.
- Scavi e rinterrati relativi a tubazioni od apparecchiature poste interrate.
- Ponteggi di servizio interni ed esterni.
- Le opere e gli oneri di assistenza agli impianti dovranno essere calcolate in ore lavoro sulla base della categoria della manodopera impiegata e della quantità di materiali necessari e riferiti a ciascun gruppo di lavoro.

#### Manodopera

Gli operai per i lavori in economia dovranno essere idonei al lavoro per i quali sono richiesti e dovranno essere provvisti dei necessari attrezzi.

L'Appaltatore è obbligato, senza compenso alcuno, a sostituire tutti quegli operai che non riescano di gradimento alla direzione dei lavori.

Circa le prestazioni di manodopera saranno osservate le disposizioni e convenzioni stabilite dalle Leggi e dai contratti collettivi di lavoro, stipulati e convalidati a norma delle leggi sulla disciplina giuridica dei rapporti collettivi.

Nell'esecuzione dei lavori che formano oggetto del presente appalto, l'impresa si obbliga ad applicare integralmente tutte le norme contenute nel contratto collettivo nazionale di lavoro per gli operai dipendenti dalle aziende industriali edili ed affini e negli accordi locali integrativi dello stesso, in vigore per il tempo e nella località in cui si svolgono i lavori anzidetti.

L'impresa si obbliga altresì ad applicare il contratto e gli accordi medesimi anche dopo la scadenza e fino alla sostituzione e, se cooperative, anche nei rapporti con i soci.

I suddetti obblighi vincolano l'impresa anche se non sia aderente alle associazioni stipulanti o receda da esse e indipendentemente dalla natura industriale stessa e da ogni altra sua qualificazione giuridica, economica o sindacale.

L'impresa è responsabile in rapporto alla stazione appaltante dell'osservanza delle norme anzidette da parte degli eventuali subappaltatori nei confronti dei rispettivi loro dipendenti, anche nei casi in cui il contratto collettivo non disciplini l'ipotesi del subappalto.

Il fatto che il subappalto sia o non sia stato autorizzato, non esime l'impresa dalla responsabilità di cui al comma precedente e ciò senza pregiudizio degli altri diritti della stazione appaltante.

Non sono, in ogni caso, considerati subappalti le commesse date dall'impresa ad altre imprese:

- a. per la fornitura di materiali;
- b. per la fornitura anche in opera di manufatti ed impianti speciali che si eseguono a mezzo di ditte specializzate.

In caso di inottemperanza agli obblighi precisati nel presente articolo, accertata dalla stazione appaltante o ad essa segnalata dall'Ispettorato del Lavoro, la stazione appaltante medesima comunicherà all'impresa e, se nel caso, anche all'Ispettorato suddetto, l'inadempienza accertata e procederà ad una detrazione del 20% sui pagamenti in acconto, se i lavori sono in corso di esecuzione, ovvero alla sospensione del pagamento del saldo, se i lavori sono stati ultimati, destinando le somme così accantonate a garanzia dell'adempimento degli obblighi di cui sopra.

Il pagamento all'impresa delle somme accantonate non sarà effettuato sino a quando dall'Ispettorato del Lavoro non sia stato accertato che gli obblighi predetti sono stati integralmente adempiuti.

Per le detrazioni e sospensione dei pagamenti di cui sopra, l'impresa non può porre eccezioni alla stazione appaltante, né ha titolo al risarcimento danni.

#### Noleggj

Le macchine e gli attrezzi dati a noleggio debbono essere in perfetto stato di servibilità e provvisti di tutti gli accessori necessari per il loro regolare funzionamento.

Sono a carico esclusivo dell'Appaltatore la manutenzione degli attrezzi e delle macchine.

Il prezzo comprende gli oneri relativi alla mano d'opera, al combustibile, ai lubrificanti, ai materiali di consumo, all'energia elettrica ed a tutto quanto occorre al funzionamento delle macchine.

Con i prezzi di noleggio delle motopompe oltre la pompa sono compensati il motore, o la motrice, il gassogeno, e la caldaia, la linea per il trasporto dell'energia elettrica ed, ove occorra, anche il trasformatore.

I prezzi di noleggio di meccanismi in genere si intendono corrisposti per tutto il tempo durante il quale i meccanismi rimangono a piè d'opera a disposizione dell'Amministrazione e cioè anche per le ore in cui i meccanismi stessi non funzionano, applicandosi il prezzo stabilito per meccanismi in funzione soltanto alle ore in cui essi sono in attività di lavoro; quello relativo a meccanismi in riposo in ogni altra condizione di cose anche per tutto il tempo impiegato per riscaldare la caldaia e per portare a regime i meccanismi.

Nel prezzo del noleggio sono compresi e compensati gli oneri e tutte le spese per il trasporto a piè d'opera, montaggio, smontaggio ed allontanamento dei detti meccanismi.

Per il noleggio dei carri e degli autocarri il prezzo verrà corrisposto soltanto per le ore di effettivo lavoro rimanendo escluso ogni compenso per qualsiasi altra causa o perditempo.

### Trasporti

Con i prezzi dei trasporti si intende compensata anche la spesa per i materiali di consumo, la manodopera del conducente, e ogni altra spesa occorrente.

I mezzi di trasporto per i lavori in economia debbono essere forniti in pieno stato di efficienza e corrispondere alle prescritte caratteristiche.

La valutazione delle materie da trasportare è fatta a seconda dei casi, a volume od a peso con riferimento alla distanza.

### ART .43 DISPOSIZIONI GENERALI RELATIVE AI PREZZI DEI LAVORI A MISURA E DELLE SOMMINISTRAZIONI PER OPERE

#### IN ECONOMIA - INVARIABILITÀ DEI PREZZI

I prezzi unitari in base ai quali, dopo deduzione del pattuito ribasso d'asta, saranno pagati i lavori appaltati a misura e le somministrazioni, sono indicati nel seguente elenco.

Essi compensano:

- a) circa i materiali, ogni spesa (per fornitura, trasporto, dazi, cali, perdite, sprechi, ecc.) nessuna eccettuata, che venga sostenuta per darli pronti all'impiego, a piede di qualunque opera;
- b) circa gli operai e mezzi d'opera, ogni spesa per fornire i medesimi di attrezzi e utensili del mestiere, nonché per premi di assicurazioni sociali, per illuminazione dei cantieri in caso di lavoro notturno;
- c) circa i noli, ogni spesa per dare a piè d'opera i macchinari e mezzi pronti al loro uso;
- d) circa i lavori a misura ed a corpo, tutte le spese per forniture, lavorazioni, mezzi d'opera, assicurazioni d'ogni specie, indennità di cave, di passaggi o di deposito, di cantiere, di occupazione temporanea e d'altra specie, mezzi d'opera provvisionali, carichi, trasporti e scarichi in ascesa o discesa, ecc., e per quanto occorre per dare il lavoro compiuto a perfetta regola d'arte, intendendosi nei prezzi stessi compreso ogni compenso per gli oneri tutti che l'Appaltatore dovrà sostenere a tale scopo, anche se non esplicitamente detti o richiamati nei vari articoli o nell'elenco dei prezzi del presente Capitolato.



*arch. lucia razzini*

I prezzi medesimi, per lavori a misura ed a corpo, nonché il compenso a corpo, diminuiti del ribasso offerto, si intendono accettati dall'Appaltatore in base ai calcoli di sua convenienza, a tutto suo rischio. Essi sono fissi ed invariabili; però l'Amministrazione si riserva la facoltà di rivedere e modificare i prezzi di appalto alle condizioni e nei limiti di cui alle disposizioni legislative vigenti all'atto dell'aggiudicazione.

**BOZZA**

**SCHEMA CONTRATTO DI APPALTO**

**REPUBBLICA ITALIANA**

L'anno duemila ..... (.....) il giorno ..... del mese di ..... nella sede della stazione appaltante sita ..... , alla via ..... n. ...., avanti a me dott....., autorizzato a ricevere atti e contratti nell'interesse della Società .... in qualità di stazione appaltante in base ....., sono comparsi:

- il sig..... nato a ..... il ....., C.F.: ....., nella sua qualità di dirigente della Società .... In qualità di stazione appaltante (C.F.....), a tale funzione nominato con provvedimento del..... n. ...., che in copia si allega al presente atto sotto la lettera A, il quale dichiara di agire esclusivamente per conto e nell'interesse della Società .... In qualità di stazione appaltante che rappresenta e presso cui è domiciliato, ai sensi delle vigenti disposizioni normative, di seguito nel presente atto denominato semplicemente Società Appaltante;

- il sig. .... nato a ..... il ....., C.F.: ....., nella sua qualità di ..... (eventuale: se l'atto è sottoscritto da un procuratore speciale o generale dell'impresa richiamare ed allegare la procura generale o speciale) dell'impresa ..... partita I.V.A. ...., con sede legale in ....., alla via ....., iscritta nel registro delle imprese presso la Camera di Commercio di ..... al n. ...., che nel prosieguo dell'atto verrà chiamata anche per brevità esecutore o impresa.

Della identità personale e capacità giuridica di detti comparenti, io dott. .... sono personalmente certo.

**PREMESSO CHE**

- con provvedimento n. .... del ....., esecutivo a norma di legge, la Società Appaltante ha approvato il progetto ..... dei lavori di ....., per una spesa complessiva di € .....

- con successivo provvedimento n. .... del ..... la Società Appaltante ha deliberato di procedere all'affidamento dei lavori mediante procedura di gara con il criterio del massimo ribasso;

- con provvedimento n. .... del ....., l'appalto è stato aggiudicato in via definitiva all'impresa ..... con sede in ..... con il ribasso del ..... % sull'importo a base d'asta di € ..... e, quindi, per un importo dei lavori da appaltare di € ..... e di € ..... per oneri per la sicurezza, oltre I.V.A., così come si evince dal relativo verbale di gara;

- in esecuzione del provvedimento di aggiudicazione definitiva, con nota del ..... l'impresa è stata invitata a produrre la documentazione necessaria ai fini della stipula del contratto;

- è stata verificata in particolare la regolarità del DURC e delle certificazioni antimafia acquisite;

*arch. lucia razzini*

- con nota del ..... l'impresa ha presentato la documentazione richiesta ed ha costituito, ai sensi dell'art. 113 del D.Lgs. n. 163/2006, la cauzione definitiva per un importo di € ..... (o ridotta del 50% ex art. 40, comma 7, del D.Lgs. 163/06) a mezzo garanzia fideiussoria (precisare se bancaria o assicurativa o rilasciata da intermediari finanziari, ex art.75, c.3 D.Lgs 163/06) emessa in data... dalla Società... ;
- il legale rappresentante dell'impresa ed il responsabile del procedimento hanno dato atto nel verbale sottoscritto in data ...., in virtù di quanto disposto dall'art. 106, comma 3, del D.P.R. 5 ottobre 2010, n. 207, del permanere delle condizioni che consentono l'immediata esecuzione dei lavori oggetto del presente contratto.

Tutto ciò premesso, le parti convengono e stipulano quanto segue:

#### **ARTICOLO 1 - PREMESSA**

La premessa è parte integrante e sostanziale del presente atto.

#### **ARTICOLO 2 - OGGETTO DELL'APPALTO**

la Società Appaltante concede all'impresa con sede in ..... alla via ..... che, accetta senza riserve, l'appalto relativo ai lavori di ".....".

#### **ARTICOLO 3 – AMMONTARE DELL'APPALTO**

##### **- TERMINI DI PAGAMENTO -**

Il corrispettivo dovuto dalla Società Appaltante all'esecutore per il pieno e perfetto adempimento del contratto, comprensivo degli oneri per la sicurezza, è fissato in € ....., oltre IVA nella misura di legge.

La contabilizzazione dei lavori è stabilita a .....(indicare se a corpo o se a misura in base a quanto previsto dal capitolato speciale di appalto).

I pagamenti in acconto saranno effettuati, previa verifica delle condizioni di eseguibilità degli stessi, entro trenta giorni dall'emissione del certificato di pagamento.

Il pagamento della rata di saldo sarà effettuato entro lo stesso termine di trenta giorni, previa verifica della conformità complessiva ed in presenza del certificato di collaudo o di regolare esecuzione.

*N.B.: i suddetti termini di 30 giorni, previsti ordinariamente, possono essere elevati fino ad un massimo di 60 giorni, purchè espressamente previsti nel capitolato speciale d'appalto e pattuiti nel contratto e motivati in modo corretto e tale da risultare non gravemente iniquo.*

#### **ARTICOLO 4 – TEMPO UTILE PER L'ULTIMAZIONE DEI LAVORI - PENALI**

L'impresa dovrà eseguire ed ultimare i lavori appaltati in giorni (vedi capitolato d'appalto) ..... (.....) naturali e consecutivi a decorrere dalla data del verbale di consegna dei lavori, salvo il caso di consegna anticipata rispetto alla stipula del contratto.

Nel caso di mancato rispetto del termine sopraindicato, per ogni giorno di ritardo nell'ultimazione dei lavori sarà applicata una penale di euro ..... (vedi capitolato speciale d'appalto).

L'ultimazione dei lavori dovrà essere comunicata per iscritto dall'appaltatore e dovrà risultare da apposito verbale sottoscritto da quest'ultimo e dal direttore dei lavori.

Al presente contratto è allegato sotto la lett. .... il programma dei lavori.

#### **ARTICOLO 5 - TERMINI PER IL COLLAUDO O PER IL CERTIFICATO DI REGOLARE ESECUZIONE**

Il certificato di collaudo finale è emesso entro e non oltre sei mesi dall'ultimazione dei lavori **(nel caso di lavori di importo superiore a 500.000 €.)**

Il certificato di regolare esecuzione è emesso entro e non oltre tre mesi dalla data di ultimazione dei lavori **(nel caso di lavori di importo inferiore a 500.000 €)**

*N.B.: E' facoltà dell'Società .... In qualità di stazione appaltante sostituire il certificato di collaudo con quello di regolare esecuzione per lavori di importo fino a 1.000.000 €*

#### **ARTICOLO 6 - OBBLIGHI DELL'ESECUTORE**

L'appalto viene concesso dall'Società .... in qualità di stazione appaltante ed accettato dall'impresa sotto l'osservanza piena ed assoluta delle condizioni e delle modalità previste nei seguenti documenti:

- capitolato speciale d'appalto;
- elaborati grafici e tecnici progettuali:
- (Tav. A01-.....)
- atti relativi all'approvazione del progetto: ivi inclusi visti, pareri, autorizzazioni ed assensi comunque denominati;
- cronoprogramma dei lavori;

- piano di sicurezza e coordinamento redatto dalla stazione appaltante ....;
- piano operativo di sicurezza redatto dall'impresa ai sensi dell'art. 131, comma 2, lett. c) del D.Lgs. 12 aprile 2006, n. 163; l'impresa, ai sensi dell'art. 131 del D.Lgs. n. 163/2006, si impegna a redigere ed a trasmettere all'Società .... In qualità di stazione appaltante, comunque prima della consegna dei lavori, eventuali proposte integrative del piano di sicurezza, nonché del piano operativo di sicurezza.
- .... (altri ed eventuali)

Tutti i suddetti documenti, visionati e già controfirmati dalle parti per integrale accettazione, rimangono depositati in atti e sono parte integrante del presente contratto, anche se a questo materialmente non allegati.

#### **ARTICOLO 7 - OBBLIGHI DELL'ESECUTORE NEI CONFRONTI DEI PROPRI LAVORATORI DIPENDENTI**

L'impresa dichiara di applicare ai propri lavoratori dipendenti i vigenti C.C.N.L. e di agire, nei confronti degli stessi, nel rispetto degli obblighi assicurativi e previdenziali previsti dalle leggi e dai contratti medesimi.

L'impresa si obbliga, altresì, a rispettare tutte le norme in materia retributiva, contributiva, fiscale, previdenziale, assistenziale, assicurativa, sanitaria, previste per i dipendenti dalla vigente normativa, con particolare riguardo a quanto disposto dall'articolo 118 del D.Lgs. n. 163/2006.

#### **ARTICOLO 8 – DIVIETO DI CESSIONE DEL CONTRATTO E SUBAPPALTO**

Il presente contratto non può essere ceduto, pena la nullità dell'atto di cessione, come disposto dall'art. 118 D.lgs. 163/2006.

E' consentito il subappalto delle seguenti prestazioni e/o lavorazioni:

.....

*N.B.: Ove ricorre, è necessario conformarsi a quanto previsto dall'art. 118 del D.Lgs. n. 163/2006, nonché dall'art. 170 del relativo regolamento di esecuzione (D.P.R. n. 207/2010).*

#### **ARTICOLO 9 - SOSPENSIONE E RIPRESA DEI LAVORI**

Per la sospensione e ripresa dei lavori trovano applicazione le disposizioni contenute rispettivamente agli artt. 158 e 159 del D.P.R. n. 207/2010.

#### **ARTICOLO 10 – VARIANTI**

Sono ammesse le varianti ai sensi e per gli effetti di quanto disposto dal D.Lgs. n. 163/2006 e dal relativo regolamento di attuazione, D.P.R. n. 207/2010.

#### **ARTICOLO 11 - REVISIONE PREZZI**

La revisione prezzi non è ammessa, fatto salvo quanto disposto dall'art. 133 del D.Lgs. n. 163/2006 in materia di adeguamento dei prezzi.

#### **ARTICOLO 12 - CAUZIONE DEFINITIVA**

L'esecutore, a garanzia degli impegni da assumere con il presente contratto, ha costituito, ai sensi dell'art. 113 del D.Lgs. n. 163/2006 e dell'art. 123 del D.P.R. n. 207/2010, la cauzione definitiva di € ....., a mezzo garanzia fideiussoria bancaria o assicurativa o rilasciata da intermediari finanziari, ex art.75, c.3 D.Lgs 163/06 emessa in data ..... dalla Società .....

Tale cauzione sarà progressivamente svincolata ai sensi dell'art. 113 del D.Lgs. n. 163/2006, a misura dell'avanzamento dei lavori, nel limite massimo dell'80% dell'iniziale importo garantito. L'ammontare residuo, pari al 20% dell'iniziale importo garantito, sarà svincolato secondo la normativa vigente.

La Società Appaltante ha diritto di valersi sulla predetta cauzione, nel caso di inadempienze contrattuali da parte dell'impresa.

**N.B.** : *L'importo della garanzia e del suo eventuale rinnovo è ridotto del 50% per gli operatori economici in possesso della certificazione del sistema di qualità ex comma 7, art. 40 D.Lgs. n. 163/06.*

#### **ARTICOLO 13 – POLIZZA ASSICURATIVA**

Le parti danno atto che l'impresa ha stipulato, ai sensi rispettivamente dell'art. 129 del D.Lgs. 163/2006 e dell'art. 125 del D.P.R. n. 207/2010 e dell'art. .... del capitolato speciale d'appalto, una polizza di assicurazione con un massimale di € ..... per danni di esecuzione e un massimale di € ..... per danni ad impianti ed opere preesistenti, nonché per responsabilità civile verso terzi, emessa in data ..... dalla Società ..... Agenzia di .....

#### **ARTICOLO 14 – ADEMPIMENTI ANTIMAFIA**

la Società Appaltante ha provveduto ad effettuare le verifiche previste dalla normativa antimafia disciplinata dal Decreto Legislativo 6 settembre 2011 n. 159 (Codice delle leggi antimafia), con le modifiche introdotte dal Decreto Legislativo 15 novembre 2012, n. 258.

#### **ARTICOLO 15- RISOLUZIONE E RECESSO**

Per la risoluzione e il recesso trovano applicazione le disposizioni di legge di cui agli artt. 134, 135, 136, 137 e 138 del D.Lgs. n. 163/2006.

#### **ARTICOLO 16 – CONTROVERSIE E FORO COMPETENTE**

Eventuali controversie tra la Società Appaltante e l'impresa derivanti dall'esecuzione dei lavori, ove ne sussistano le condizioni, formeranno oggetto di accordo bonario di cui all'art. 240 del D.Lgs. 163/2006.

Qualora la procedura di accordo bonario non avesse esito positivo, così come in tutti gli altri casi in cui si verificano controversie, il foro competente è ...**(consensualmente individuato nel luogo dove ha sede l'Ufficio Scolastico Regionale [soluzione praticabile solo nel caso in cui nel capitolato non sia diversamente indicato] )**

#### **ARTICOLO 17 - DOMICILIO DELL'ESECUTORE**

A tutti gli effetti del presente contratto, l'impresa elegge domicilio in ....., presso ....., alla via ..... al n. ....e dichiara di volersi avvalere per ogni comunicazione del seguente fax ... o PEC .....

#### **ARTICOLO 18 - NORMATIVA DI RIFERIMENTO**

Per quanto non previsto o non richiamato nel presente contratto, si fa espresso riferimento alle norme contenute nel capitolato speciale d'appalto, nel Regolamento approvato con D.P.R. 5 ottobre 2010, n. 207, nonché nel Codice dei contratti approvato con D.lgs. 12 aprile 2006, n. 163 nonché a tutte le leggi e regolamenti vigenti in materia di esecuzione di opere pubbliche.

#### **ARTICOLO 19 - SPESE DI CONTRATTO, IMPOSTE, TASSE E TRATTAMENTI FISCALI**

Sono a carico dell'esecutore, ai sensi dell'art. 139 del D.P.R. n. 207/2010, tutte le spese del contratto e dei relativi oneri connessi alla sua stipulazione e registrazione, compresi quelli tributari, fatta eccezione per l'I.V.A.

## **ARTICOLO 20 – TRATTAMENTO DEI DATI PERSONALI**

L'esecutore dichiara di aver preso visione dell'informativa di cui all'art. 13 del D.Lgs. n. 196/2003 esposta per esteso presso l'ufficio .....

## **ARTICOLO 21 – TRACCIABILITÀ DEI FLUSSI FINANZIARI EX ART. 3 L. N. 136/2010**

L'esecutore si impegna a rispettare, a pena di nullità del presente contratto, gli obblighi di tracciabilità dei flussi finanziari di cui all'art. 3 della l. 13 agosto 2010 n. 136 e successive modificazioni ed integrazioni. L'esecutore si obbliga ad inserire nei contratti con i propri subappaltatori e subcontraenti, a pena di nullità assoluta del contratto di subappalto o del diverso subcontratto, un'apposita clausola con la quale ciascuna parte assume gli obblighi di tracciabilità dei flussi finanziari di cui all'art. 3 della L. n. 136/2010. L'esecutore si impegna a dare immediata comunicazione della notizia dell'inadempimento della propria controparte subappaltatore/subcontraente agli obblighi di tracciabilità finanziaria. Ai fini della tracciabilità dei flussi finanziari inerenti il presente appalto, l'esecutore prende atto dei seguenti codici: codice identificativo di gara (CIG) n. ....; codice unico di progetto (CUP) n. ....

L'esecutore si impegna ad accendere e/o utilizzare, secondo le modalità definite dall'art. 3 della L. n. 136 del 13 agosto 2010 recante disposizioni in materia di "Tracciabilità dei flussi finanziari", così come interpretate dall'art. 6 del D.L. n. 187 del 12 novembre 2010 recante "Norme urgenti in materia di sicurezza", apposito conto corrente bancario e/o postale dedicato sul quale far affluire, "anche non in via esclusiva", le erogazioni del Committente relative al presente atto e dal quale verranno effettuati i pagamenti relativi ai costi dello stesso. Le somme erogate a titolo di acconto e saldo delle attività svolte non potranno essere utilizzate per spese diverse e/o non strettamente connesse allo stesso.

L'appaltatore è obbligato a comunicare l'accensione e/o l'utilizzo del conto, gli estremi identificativi dello stesso, le generalità e il codice fiscale delle persone delegate ad operare su di esso.

## **ARTICOLO 22 - ALLEGATI AL CONTRATTO**

Formano parte integrante e sostanziale del presente atto i seguenti allegati:

*N.B.: Obbligatoriamente devono essere allegati il capitolato speciale e l'elenco prezzi unitari (Art. 137, comma 3, D.P.R. n. 207/2010).*

Del che io ufficiale rogante, su espressa richiesta delle parti, ho redatto il presente contratto,



*arch. lucia razzini*

composto di n. fogli

Di questo ho dato lettura alle parti, le quali hanno dichiarato il tutto conforme alla loro volontà ed unitamente a me lo sottoscrivono.

Per l'impresa .....

Per la Società Appaltante.....